時報

民國念四年一月十七日 星期四

今天二張售大洋三分四厘

第一萬零九百零九號

內政部登記證京字第三五二號

時報每星期日附送圖畫時報

時報廣告刊例

商務印書館出版 復興 中小學用教科書

教育部審定情形一覽

小學用書

照定價六折發售

科目	書名	審定執照號數	編著人	定價
國語	復興初小國語教科書	審字第七號	沈百英 沈秉廉	前四冊各一角 後四冊各一角二分
	復興高小國語教科書	審字第十一號	丁瑴音 趙欲仁	四冊各一角四分
衛生	復興高小衛生教科書	審字第十四號	程瀚章	四冊各一角二分
社會	復興初小社會教科書	審字第十二號	馬精武 王志成	八冊各一角
	復興高小社會教科書	審字第三十五號	顧緝明 顧會華	四冊各一角八分
	復興高小歷史教科書	審字第三十七號	徐映川	四冊各一角
	復興高小地理教科書	審字第三十六號	馮達夫	四冊各一角
	復興高小公民教科書	修正後准予審定	趙景源 魏志澄	四冊各八分
自然	復興初小自然教科書	審字第二十一號	宗亮寰等	八冊各一角
	復興高小自然教科書	審字第二十六號	周建人等	四冊各一角 前四冊彩印本各一角五分
常識	復興初小常識教科書	審字第十五號	徐映川 徐應昶	前四冊各一角 後四冊各一角二分
算術	復興初小算術教科書	審字第二十四號	許用賓 沈百英	八冊各一角二分
	復興高小算術教科書	審字第二十二號	顧柟 鄒尚熊	四冊各一角四分
音樂	復興高小音樂教科書	審字第十六號	沈秉廉 費錫胤	四冊各八分

中學用書

照定價八折發售

科目	書名	審定執照號數	編著人	定價
國文	復興初中國文	第一冊審定 執照待領	傅東華	(一)六角五分 (二)八角五分 (三)(四)各八角 (五)一元一角 (六)一元[illegible]
英語	復興初中綜合英語	教字第三十八號	王雲五 李澤珍	(一)三角 (二)(三)各四角 (四)(五)各六角 (六)七角
	英語模範讀本	教字第八號	周越然	(一)六角 (二)(三)各一元
衛生	復興初中衛生學	修正後准予審定	程瀚章	(一)六角五分 (二)(三)各五角
算術	復興初中算術	教字第一號	駱師曾	二冊各四角
幾何	復興初中幾何	修正後准予審定	余介石 徐子豪	(上)五角五分 (下)四角
植物	復興初中植物學	教字第六號	童致稜	二冊各五角
動物	復興初中動物學	教字第十二號	周建人	二冊各四角
生物	復興高中生物學	教字第三十七號	陳楨	一冊一元五角
化學	復興初中化學	修正後准予審定	章鏡權 柳大綱	二冊各六角五分
本國史	復興初中本國史	教字第十六號	傅緯平	四冊各五角五分
外國史	復興初中外國史	教字第二號	何炳松	二冊各六角
	復興高中外國史	修正後准予審定	何炳松	(上)一元九角 (下)一元五角
本國地理	復興初中本國地理	教字第三十九號	傅角今	四冊各五角
外國地理	復興初中外國地理	修正後准予審定	余俊生	(上)七角 (下)五角五分
勞作	復興初中家事	教字第十一號	陳意	三冊各四角

色色有券 券券有贈

別墅牌香烟

別墅牌香烟品高價廉贈品豐富早已膾炙人口茲為實惠吸者起見贈品特別加增購一小包即有下列贈券之一

赤金鐲券 值洋一百元
赤金鐲券 值洋五十元
腳踏車券
赤金戒券
兩磅熱水瓶券
大號面盆券
純鋼洋刀券
三星雪花膏券
老牌和縫針券
大號毛巾券
帶框鏡子券
小號力士香皂券
固本肥皂券
晨鐘牌牙粉券
大號火柴券
本牌烟券

永泰和烟草股份有限公司啓

CBA-20

★中華書局★ 最近出版新書

一月份第一週 新書十二種

▶現代文學叢刊◀ 已出廿一種 續出四種

世紀末英國新文藝運動

蕭石君編 一冊 六角

本書分六章：㈠…的哲學思想，㈡世紀末英國文壇概觀，㈢世紀末英國文學的特色，㈣狄卡就的齊戲，㈤王爾德、民阿慈畢及詩人俱樂部，㈥夢孟慈與新文藝運動，㈦新文藝運動的反響，㈧愛爾蘭文藝復興。

狂人與死女

S. Lagerlöf: The Tale of a Manor

劉大杰譯 一冊 五角半

這是北歐女作家拉格洛孚的中篇代表傑作。敘述一個發狂的學生，和一個死了復活的美女，熱烈無雙的愛的故事。情節稀奇怪異的新奇，驚駭的細膩，眞摯，愧為一本文壇中描寫北歐的冰天雪地的名著。至於書的奇景，很博得一般近代批評家的激賞。

紅字

Nathaniel Hawthorne: The Scarlet Letter

張夢麟譯 一冊 一元二角

本書取材，以十七世紀新英蘭為背景，寫出一身居教化之牧師與一美麗之人妻相愛，因而備受當時社會之制裁。書中描寫女主人公之苦悶，曲折離奇，有聲有色；再參以本夫險巧妙之復仇，實世界偉大之傑作也。

季革斯指環

Friedrich Hebbel: Gyges und Sein Ring

毛秋白譯 一冊四角半

本篇以珠玉似的美麗詞句，把句中每個人物描寫得像浮雕般顯明，至於心理描寫的精妙細緻，是在德國文壇中所罕見的，譯文再四推敲，故能傳達原文的風味。

●中華百科叢書 已出十九種 續出三種

中國外交史綱要

任啓珊編 一冊 八角

近年來外交史類刊物，大都持論偏倚，立言混雜，使讀者得不到中心的事實。編者力革此弊，用最經濟的手段，抉出現代外交的真髓。內容起於歐人東來終於散同威海衛，共分七章：㈠對歐外交的開始，㈡藩屬的喪失，㈢均勢局面的形成，㈣列強的共同侵略，㈤日本對華的獨霸，㈥國民外交的活躍，㈦國民政府的外交等章。全書穿插得宜，用作個人自修或學校教本，均極合用。

生理學綱要

費鴻年編 一冊 七角

全書計分九章：㈠緒論，㈡生物體的化學的基礎，㈢生物體的理學性狀，㈣知覺和運動，㈤神經系統總說，㈥感覺，㈦新陳代謝，㈧循環和呼吸，㈨生物體能的發散等章。編製新穎，饒有獨創。

詞曲研究

盧冀野編 一冊 七角

本書取材以及指示作法方面，頗多獨創。內容分：詞的起源及創始，詞各方面的觀察，幾個重要的詞家，從詞到曲的轉變，曲各方面的觀察，幾個重要的曲家，詞曲源流、形式、家數、研究與方法，多所發揮。著者又將詞和曲合併起來，作系統的敘述，與普通一般人視曲為劇本，不知道接承詞的傳統正有散曲在的立論不同。

人與超人 【世界文學全集之二】

G. B. Shaw: Man and Superman

張夢麟譯 一冊 一元二角

這本書的內容，表面是一個英國現代社會組織下的男女戀愛的喜劇，骨子卻是蕭伯納自身所謂蕭格拉底、達爾文、馬克斯、蕭伯納的哲學。我們不去管他這些哲學，這還也是極使人發生快感的諷刺喜劇，我們如果從劇中體會他的思想，更可知道他對於近代文明的批評。蕭伯納生最擅長警句和諷刺，都在這本書中借劇中男女的口吻，一一道出來了。

西洋文化簡史

常乃悳編 一冊 四角

本書從石器時代歐洲原人的文化說起，並將埃及、巴比倫及古代西亞各國之文化作一概括之敘述，尤特詳於希臘之文化。全書計分十九章，舉凡關於基督教的興起，教會的統治，教會統治的崩潰，國家政治的代興，全民政治的進展，科學的發明及人類生活的改善等，均分別詳細論及。

中華教育界 二十二卷 第七期

普及教育專號（一月號）

本期材料較平時多一倍，零售每冊二角，定戶概不加價。

▼全國郵局均可代定 半年六冊 六角五分 全年十二冊 一元二角 【郵費在內】

帝國主義侵略中國小史 【常識叢書之一】

▼朱壽田編 ▼一冊一角半

我國被帝國主義者種種侵略之事跡，實屬史不勝書。本書以廣大之題目而縮小於僅僅七十面之小冊中，故其取材下筆，務以簡明扼要為原則，將近百年來我國所受帝國主義者之侵略事實，擇尤敘述，以期激發國人愛國之情緒。

輪唱歌曲

胡敬熙·許觀光編 一冊 一角

輪唱歌曲，在我國向無專集刊行。本書係收集二部、三部、四部輪唱曲三十四首，俱為編者等平日在蘇州中學實驗小學，上海中學實驗小學，上海市立萬竹小學，教學學校，且爭學校等試用之作。本書的出世，不啻我國音樂界開闢了一個新園地，中小學音樂教師，亟應採作教材。

表演歌曲

▲胡敬熙編 一冊 二角

本書包含歌曲四十四首，每首附有表演方法，歌曲淺顯新穎，表演活潑有趣，適合於小學低中級及幼稚園唱歌遊戲之用。

教育部備案 教育局立案 中德助產學校招生 新 插班

光華大學暨附中招男女生 大學部 中學部

私立 上海小學 上海中學 上海幼稚師範 上海幼稚園 （招收）（待遇）（考期）（報名）（校舍）（章程）（校址） 檜榔路潘園

四明銀行 業務 儲蓄 發行鈔票 創辦年月 地址

有正書局大廉價
屏聯堂幅數百種一律減售八折由一月十四日起至二月三日止本局久未舉行廉價惠顧諸君幸勿失此希有之機會
上海望平街 南京太平街 有正書局 同啓

京滬鐵路開駛上海鎮江間三四等專車
本局為便利旅客、於冬令假期回鄉起見、准自本月二十日起、至二月三日止、每晚九點鐘開沿途停靠蘇州無錫常州奔牛丹陽新豐鎮江旅站 此佈
京滬 滬杭甬 鐵路管理局啓

上海麵粉交易所召集股東常會公告
理事會啓

偷來巨款訂婚

中孚銀行失竊 尚有一部份贓物……未吊到

方梅春父女亦經傳案甫須將婚約解決
主犯胡宏來等三人分別判處徒刑

仁記路中孚銀行、於舊歷中秋節例假期內、被人偷開保管庫、竊去鈔洋一萬一千元、經該行發覺後、即報告捕房、請求查緝、嗣經總稽查處華督察長陸連奎・探目劉紹奎拘獲本案正犯王小華一名、解由第一特區法院、判處徒刑一年六個月、旋陸督察長查得此案主犯即屬中孚銀行銅匠皖人胡宏來、竊配鑰匙。後始作此事、胡自案發後、即逃匿鎮江、遂飭派華探目陳永貴・吳漢章前往鎮江、在大華飯店將胡及共犯孫瑞富・施海泉三名拘獲、提回上海、解送第一特院訊押、各情已詳本報、茲經探捕調查之下、將胡等借出之贓款及以贓款購得之首飾等物、陸續吊回、計吊得現款飾物約值三千二百另六元、但共犯孫瑞富於分得贓物後、即以現金二百元及一千一百元之飾物、文定住居愛爾近路德潤坊十五號方梅春之女方林香（一十二歲）為室、捕房當往方家取回飾物現款、詎方不允、捕房乃請法院將方梅春傳案、昨晨由馮世德庭長開刑一庭續訊、先傳方梅春方林香到案、詰問之下、供認確有此事實、但不允將金飾等返還、如須返還、則須將婚約解決云云、庭上以既已確定為贓物、則自應返還、至婚約。問題。儘可另行依法解決、並命開始辯論、捕房律師王耀堂辯論、請求依法嚴辦、馮庭長遂當庭宣告判決、胡宏來處徒刑三年、孫瑞富處徒刑二年六個月、施海泉處徒刑六個月、

沭陽小學牛作文一篇引起風波

教員受停職處分 兔死狐悲 一部份教員罷課 縣長與祕書調停
校長記一大過

清江訊沭陽縣城中小學、去年暑後、由縣府委任沭陽人趙維德、接充校長、身材肥大、最近該校六年級國語教員丁寶之、因所授國語教材、係關於「人才」問題、內容要點、說明凡人有大才的、當有大用、該教員講授既畢、為聯絡教學起見、即於作文課、命題為「非大才不可以任大事」乃學生中有一周姓、藉題發揮、拿趙開玩笑、於文中敘述一「姓朱的、名外國、長得怪異、還樣人才、有什麼用呢？……」交卷後、尚未批改、趙至丁教員宿舍閒談、偶在桌上翻閱學生作文課本、得悉前情、不覺勃然大怒、立即面斥丁之不是、丁略與辯白、趙旋貼出佈告、大意謂「查教員丁寶之、有意破壞學校、應予開除、著即離校」、佈告發表後、全校師生、為之大譁、一部份教員、以趙對待教員失當、兔死狐悲、相率罷課、趙以釀成禍端、親往縣府請示辦法、縣府因趙之行動如此、實屬庸人自擾、一面加以申斥、明令記過一次、一面由鄧縣長姚秘書、出為調停、教員始恢復上課云、

清晨失火燒至薄暮始熄

七十餘家市房付之一炬
馬家溝鎮大火詳情

唐山通訊、開平馬家溝鎮、為開灤礦區、有商店[illegible]餘家、平日尚稱繁榮、不許於今（十一日）晨三時突然發生空前大火、計燬去商店十二家、共舖面七十餘間、損失不下數十萬元、茲誌詳情如下、

—馬家溝— 鎮馬路路西德順興舖、因夥友均已入睡、不料突然起火、因該處素無消防、故至房頂後、始有夥友發覺、急起呼救、左右鄰聞聲紛爭、搶運什物、但禦火不撲、呼喊震天、秩序大亂、及至礦區保安第一署及五分局聞訊、派大隊趕到維持、始稍安、但馬家溝缺乏救火器具、且風勢特大、故只恃各人搶救、致毫無效益、火勢更見擴大、延燒至玉泉酒店、因皆係引火之物、故

—火更大— 是時全鎮鳴鑼求救、所有商店一律驚起努力搶救、保安隊五分局警士亦群力撲救、但火勢仍未稍減、後幸斷絕火路、至上午十時許火始稍殺、乃更換救火人員休息、由一部份繼續再救、至下午五時始滅盡、計延燒十四小時、焚去商店福奎順、連盛齋、恆大洋車舖、五福鞋店、玉泉酒店、德順理髮所、天興隆、永盛號、德增祥、德源藥局、久成磁店、福德估衣店等十二家、共計舖房七十八間、受傷商店學徒夥友各一人、已送中華醫院、損失共達

—數十萬— 惟尚無確數、正調查中、因房屋傢具均完全燒盡無遺、查該處房屋、係礦局房產公司者、聞未保險、但有數家貨物保有火險、保險公司已派員往查、因起火之原因不明、故該管第一署、已將各店經理帶署看押、並由該署及五分局報告總局請示辦法、

租界公共汽車 變更月季票使用期

英商中國公共汽車公司、為月季票事、特發出布告云、自一千九百三十五年一月一日起、所有月季票、均限於發售月份通用、欲購買者、務須於每月前二十五日向沙遜大廈一百十一號購買、特此通告、（按原定章程本月份月季票係用至下月七日為止）

漢口江面大霧瀰漫 吳淞靖安兩輪互撞

吳淞已抵滬靖安照常開航

太古公司長江班吳淞輪、於十一日由漢口下駛來滬、適三北公司之靖安輪、亦由滬駛抵漢口、遂致與吳淞輪發生互撞、茲吳淞輪已於前日午前十一點三十六分進口、記者訪該輪買辦鄭驊敏、誌其詳情如後、

碰撞情形 吳淞輪於本月十一日下午一時零五分、由漢起碇、行駛約半小時、離漢口太古公司中央棧不遠之江面、適有三北公司靖安輪、亦由漢駛抵其處、爾時天正有霧、比及察覺、兩船已相去密邇、先由靖安輪鳴汽笛一聲、飭向紅燈面退讓、惟其時紅燈面適為淺灘、實無法退讓、而靖安輪之來勢尤銳迫、致發生互撞、

損壞程度 吳淞輪船首左舷、遂與靖安輪之船首左舷觸擊、吳淞輪之鐵錨、當即受迫內陷、艙面鐵板、亦隨之內侵、轟然一聲、該項鐵錨與鐵板、陷落於生火間、生火夫雖迅速逃避、惟已有一生火下灶、頭部受傷、至船身除前艙左舷前面鐵板被毀成一洞、面積可五六尺之鉅外、欄杆台甲、亦受損壞、

險致擱淺 兩輪發生相撞以後、乃迅速各自打倒車、將船掉頭、而吳淞乃掉頭未竣、不能行動、而船身擱上淺灘、百餘搭客、大為震駭、該輪乃即鳴警號乞援、即由漢口太古棧駛來小火輪多艘、先將旅客駁送上登、均予退票、該輪始於翌晨潮漲時脫險、駛回漢口五號碼頭停泊、漢口太古公司、乃先將該輪裝九江等口岸之客貨起岸、換裝長沙輪、僅將裝本埠之客貨留艙、於十三日早晨五時、另派常寧輪護送該輪來滬、沿途概不停靠、業於前日上午十一時三十六分進口、現泊浦東華通碼頭云、

善後各端 記者續又訪謁太古公司船頭房主任楊少南氏、叩以善後各節、據楊氏談、相撞之責任問題、將來自有航政局判斷、現不待言、至該輪將暫時停駛一星期、以資進塢修理、又悉、當時碰撞情形、已由該輪船主甘伯義（英人）向公司當局報告、至三北靖安輪、現留在漢口、其損壞程度、聞與吳淞、亦可伯仲、日內亦可開駛來滬云、（大通社）

靖安修竣 又日日社云、三北輪埠公司開駛長江班之靖安輪、於日前在漢口附近江面、與太古公司之吳淞輪互撞後、現將該輪左舷前艙面鐵板、及後艙面欄干台甲等擦毀、惟檢輪身並無損傷、故仍按班開駛返滬、略加修理、已恢復舊狀、於昨日起照常開航云、

國醫李斌被控 判決無罪

國醫李斌、天津人、住法租界淡水路四十弄九號、近被八仙橋福懋銀號司閽捕印度人阿馬生色文生及石根牛等二人、投法租界捕房報告、謂李斌以介紹司閽捕為由、詐騙保證金一千四百元、捕房飭探將李拘解第二特院、依詐欺罪提起公訴、經吳方廉推事訊諭被告李斌交五千元店保出外候訊等情、已誌本報、茲悉該案經吳方廉推事續審結果、認為告訴人所訴係相保借款性質、乃於前晨判決李斌無罪、附帶民訴部份移送民庭審理、

錫澄路上 覆車傷人

江陰訊、昨日（十五）上午九時、錫澄長途汽車十七號車、由錫開澄、十一時許駛抵南閘毛家莊地方、司機偶一不慎、致車翻入路旁溝內、乘客三十餘人、互相撞碰頭面受傷、後由他車運澄送至江陰醫院治療、其中律師蔣光照徐樹滋青暘商團沈琴如及沈蔣氏等十餘人、在醫院包紮後即出院、住院者七八人、司機當時逃避、公安局已令公司交出、解縣訊問、

平市將令小學生 參觀活地獄

使同觀慘狀知所警惕
戒毒擴大宣傳之新辦法

北平訊、市政府頃據衛生局呈、為擴大戒毒宣傳起見、擬令各小學學生、於課餘之暇、赴烈性毒品戒除所參觀、俾睹瘦枯槁之面容、亡國滅種之慘相、可藉稚齡童子、傳之一般社會、以資警惕、市府據呈後、以此項辦法、尚屬妥善、除原案照辦外、特令社會局與自治監理處、對市立中學學生、及各區民衆、亦均仿照辦理、以廣宣傳、茲將原文錄如次、

衛生局之原呈 案查前奉鈞府訓令、辦理烈性毒品案件、務須注重宣傳、茲據戒毒所呈稱、查烈性毒品之害、小則蕩家戕身、大則亡國滅種、惟峻法嚴刑、只能補救於一時、欲謀根本解決、非深入人心、咸知其利害、不能收永遠肅清之效、茲為從滋毒氛起見、擬請鈞局、轉呈市府、令飭社會局、轉令市立小學校、各就高年級學生、選擇資質聰穎者若干人、於課餘之暇、由校派員率領、輪流來所參觀、本所派員領導、周詳一切、並就地取材詳為解說、使天真爛漫之兒童親睹慘狀、盼此危害、必能觸目驚心、詫為奇異、歸必告其家人、出則傳諸校友、則恁瘠枯槁之容、滅種傾國之禍、繪影繪聲、一出諸稚齡學生之口、其宣傳之力、諒必偉大、於戒毒前途甚有裨益、等情前來、查該所擬宣傳辦法、大致尚屬妥適、理合據情呈請鑒核施行、謹呈市長、

金醫師嘉惠……

好日子！

一日之間，成就五百雙男女的有情眷屬！
官商皆大悅！社會忽繁榮。

亞公

新年舊年，你年我年接連不斷的這個時期，大家拜年的拜年，賀喜的賀喜，「好日子」之多，當莫過於此一個月中矣。縱然市面蕭條，人情不豫，在這喜氣洋洋喜聲盈耳的空氣中，也都勉抑幽愁，姑為歡笑。

臘月初五 是「結婚日」 但「好日子」之最好者尤莫過於這兩天—（新曆一月八九兩日，舊曆臘月初四五日），八日五機命名五老剪綵大典，夾着五隻大雞，騰空耀彩，巳經萬人空巷，熱鬧非凡。次日忽然全城士女大舉結婚，一日而舉婚禮者五百餘家，有一千多的男女—擬男，怨女，愛男，戀女—在這晴暖的錦市中成了眷屬，皆大歡喜，不亦妙哉。

廣西老處女如何？ 看見本報「老處女感性饑荒」。桂省有老處女二百餘人，聯名具呈當地黨政各機關，請對於她們性的饑荒，予以救濟。當局俯察人情，定期擇配了。那裏的老處女何以如此之多？為甚麼要做「老姑娘」？既做「老姑娘」多年，何以又不耐空閨，請求官方解救？據她們原呈上說是以前是迫於家庭，現在是自求解放！據此間粵桂籍朋友所談。兩粵之地，常有「十姊妹」之風氣，不受侮不結婚，或性喜獨身，或相憐同性，「十八一組」十組則百人矣。故「老姑娘」在他省雖不多見，而老處女在兩粵，則未足為奇。但此只是一種風土習慣，不合於天性之自然。饑荒苦悶，自非意外，但以二百餘人同聲呼籲，步伐整齊，必係有力者加給一種解放之暗示，可無疑也。

兩種原因 北京之五百「童男女」，—童男女即未經婚配之男女—固非廣西「老處女」之比也。非有遲暮不及之感而竟以如此多數之結合之理緊則何也？以老漢之疏懶而亦連吃二處喜酒焉。據當場訪詢之結果，不外以下幾種原因：

㈠為年前的關係，年內完婚雖無多日，亦算一年，甚為經濟。此北俗之所以多在十二月也。

㈡為日子的挑選。舊十二月中之中下旬要忙過年。惟初旬最宜。而初旬中按諸曆本，每日之「宜甚麼，宜甚麼」自初一至初九，皆不過一句，惟四五兩日之小註特多。其初五日之註云：「宜祭祀，上表，入學，出行，上官赴任，結婚，納采，問名，嫁娶，進人，移徙，解除，沐浴，剃頭，裁衣，築堤，動土，上梁，經絡，開市，破土，安葬」。

（原來如此、無怪舊式曆本銷場特茂！）

夫曰結婚，曰納采，曰問名，曰嫁娶，曰進人，皆是一類的喜事。焉得而不趕到一天乎？於是吹鼓手忙，音樂隊忙，花馬車忙，花汽車忙，飯莊子忙，生意都好極了，市間頓顯着繁榮。

王老板發財 尤其包辦筵席捐的王先生。筵席捐者，為抵補苛雜而設。每兩人以上吃館子者，即按所費加百分之五的官捐。財政局以每年十三萬之最低額招標。只王蔭槐一人投標包稅以十三萬二百元得之。初辦時，飯館不允代征，糾葛多時，始得定局。但第一月僅收得二千餘元，次二兩月，平均亦不過三千元。按包額月須一萬餘元繳官，加以用人雜費，每月須微得一萬二千元方有盈餘。誰知結果僅及四分之一，眼看這位想發財的王老板要大大的吃虧，無不代為着急。惟十一月間收數近萬。十一月雖只數日經過，但這一個「結婚日」就有二百多家飯莊辦喜事，每家酒席開幾十桌，則捐費收入亦可觀了。一客戲語曰：但願年年三百六十六日，日日都像今天，則王老板所獲十個十三萬也不止，真可媲美寶馬中的店主東—也是王老板—大大的發了財矣！

社會局進寶 地方官廳的收入，也是很有關係的。北平自改市以來，市府屬下之各局與社會發生很多的密切關係。即如王老板的筵席捐實在是財政局的收入。不過財局總是些「老爺們」，不好意思直接向飯館子要小費，所以招商包辦耳。至結婚一事，則為社會局之收入機會。結婚證書—（形式略似畢業文憑，蓋局印）每張售價二元，男家女家各需存一張。若借該局禮堂結婚，由該局作證者，則有證婚費十元。此乃大似古時之官婚，又有些像戲中之「本縣為媒，當堂一拜」。而多數人民，無此習慣，仍是自請證婚人演「三堂會審」者居多數。無論如何，「官證書」是要領的。五百家即須一千張，每張兩元。所以該局此一天時進款有二千元之多。所以說社會局的老爺們是真喜。結婚的男女們卻不見得都是合式的姻緣，美滿的前途。

花轎碰見棺材 是喜上加喜 滿街的花馬車是多，汽車次之，花轎最少，乃時代為之也。最妙者同日出殯者亦有一百多家，廿四抬的大花轎—（棺槓）—常與喜轎併在一處。驟然撞着白事是好事。花轎碰着花轎才算倒霉。間以一何故？一不能詳解，然而多數迷信着這個信條。又凡親友間有兩家娶婦者，兩家之新娘須過一百天方許相見。即使婚嫁相隔甚久，亦必扣足百日。譬如甲家於十月間迎娶，乙家於十一月所娶之婦，仍不能相見。否則將來必致一貧一富。予曰：此何難哉。兩家大可先立契約。甲家若富與乙家均分，乙家若富於甲家亦然。如甲家得航空獎券五十萬，以二十五萬分乙，則乙雖貧無立錐，亦何愁乎？或曰甲家如何肯分？答曰，乙家若得頭獎亦是照樣分給甲也。有何不肯乎？惟慮事後得者食言，所以要立契約，請公證人簽押，就照證婚人的樣子，再來個三堂會審，有何不可。

三堂會審 予曰，今之結婚儀式極似三堂會審者。證婚人居中，岸然道貌，極似主任推事。男女主婚人兩旁襄事，極似陪審推事。介紹人兩旁對侍，極似庭丁。男女向上俯首，極似階下之原被告也。而蓋章換約等事，亦覺法律件質太重，好似預防離婚之依據者，太無感情矣。

國華銀行
北京路河南路轉角 電話九二三二〇
儲蓄部 月存洋四十九元 或一次存洋三千七百八十九元九角 十年到期穩得洋壹萬元
信託部 出租最新式保管箱 地位高燥 保管庫設在二樓絕無水浸之虞 鑰匙特色 由租戶自行配合精巧 快密為國內所罕見
詳章備索

（農商部陳列所獎）
服時見效 不奇 奇在永不復發
胃痛奇方
百草精 心肝氣痛
正泰綢緞局內仁仁社

……十九歲、娶妻張氏（廿一）車窗擊碎跳出、用大石將一看守、該縣縣長尚德當即四肢均已變為焦炭、即車一夷、該次車上查票員聶繼同榕和爐坊、本月十二日一彈、受熱爆炸、屋瓦被衝一時私行離與之爭執云三一

路窟一月餘　張仲愚愛子出綁
▽滬東飯店與武昌路兩處拘獲男女四匪▽

寧縣人張仲愚、年三十六、在閘北寶興路寶興里及保定路兩處開設四宜莽米店營業、其住宅在虹口昆明路大連灣路轉角四百二十二弄（森昌里）十號、妻童氏、生有二子一女、長子名陽戈、年四歲、次小瑞、一歲、長女名浦子、十歲、次小清、七歲、去年十二月十二日下午一時二十分、渠已外出至興店辦事、詎有

綁匪（三人）
一穿黑色長袍、年約四十左右、一穿白灰色長衫、年約三十歲、一穿短衣、年約三十二三歲、均操紹興口音、以送紅蛋及請客帖子爲由、闖入張家將張之長子陽戈綁架而逸、事後家屬即報告公共租界巡捕房、請求查緝、在梧州路二百三十弄十號屋內、拘獲與此案涉有重大嫌疑之紹興男女兩人、男名鄭星武、女名徐飯仙、均係紹興人、旋查得鄭在紹興地方犯有綁案、經紹興方面提去、女則無關開釋、直至最近、是案線索、被公共租界巡捕房督察長陸連奎查得、乃於昨午十一時許、不動聲色、派出幹探、前往西藏路遠東飯店三百二十一號房間中、

拘獲
朱美文等三名、帶入捕房、訊據朱等供稱、肉票藏在武昌路廣興里九號樓擱間中、於十二時許仍由原班偵探武裝趕往目的地後、先將該九號房屋包圍、然後推門而入、將肉票張陽戈救出、並獲一看票匪婦龔王氏、一併帶入捕房、張陽戈旋經通知家屬領回、一面四出緝拿同黨、

吞水銀　窮迫求一死
法租界後新街唐興客棧八號房間、前晚來一旅客投宿、據稱名王志香、三十四歲、海門人、向業茶房、當付房金三角、即行就寢、詎至昨午尚未起身、該棧茶房疑之、前往察視、則見該客面如死灰、奄奄一息、心知有異、急報帳房、將王車送醫院醫治、經醫生察得係吞服水銀所致、生命殊危、王身上所穿衣服殊破舊、大概因經濟壓迫出此下策云、

少婦投河　床下搜出污衣
杭州訊、杭市東浣紗路河下二十九號婦人壽周氏、年已六旬、領有螟蛉子阿毛一人、十九歲、娶妻張氏（廿四歲）曾於年前生一孩、最近張氏又懷孕、以致懶於操作、床下污物堆積、日前其姑偶至媳房取物、發現污褲多條、壽氏即將所有污褲出示左右鄰居、並當場將媳痛責、以致傳遍里鄰、女羞憤之下、至前面浣紗河一躍而下、意圖自殺、嗣經警長馮榮啓發覺、將女施救上岸、帶入局內、由局員審訊、飭交其夫具結領回、

華記路製毒窟二犯判罪
匯山捕房華探目張友寶・探員許淑田・邱振廷、去年十二月三十日晚九時十五分、在華記路天潼路餘慶里七十一號等處、破獲製造毒品紅丸機關一起、拘獲案犯鎮江人彭一飛・甬人葉桂明・粵人楊銀昌三名、嗣續獲嫌疑犯范大宗、連同紅丸製就者五十五包、計萬二千五百粒、及質料機架、一併解送第一特區法院訊供終結、聽候宣判、昨晨姿推事蒞刑三庭判決、葉桂明處徒刑一年六月、併科罰金一千元、楊銀昌處兩年、罰金六百元、彭一飛處一年、罰金二百元、證物照單沒收、范大宗無罪、工部局律師厲志山請上訴期間還押、庭上准之、

晉汽車路西慘劇　覆車起火焚斃五人
焦骨一堆　慘不忍睹　趕回出嫁竟作鬼

太原通訊、山西商營長途汽車事業、自民十九年後、始漸有公司開車營業、不一年間、公司殺至百餘家之多、汽車數目達五百餘輛、惟自同蒲鐵路逐段通車以來、因客貨均改由火車裝運、營業不能維持、晉南路及晉北路各汽車公司均已紛紛維持、晉南路徑營業、惟晉西路因目下尙無鐵路修築、各汽車公司營業尙可維持、近因廢歷年臨邇、又兼省垣各校均已放假、學生紛紛返里、故該路各汽車公司營業近日忽又興盛、每日乘客擁擠、票價收入自屬可觀、不料該路於本月九日忽發生一空前慘劇、汽車着火燒斃乘客五人、此事發生後、社會爲之震驚、

震驚
記者於肇禍後爲求周詳起見、曾親往肇事地點太原縣屬之官亭王家墳實地調查、茲將所得詳誌於下、九日上午十一時有晉西路御鳳汽車公司、先後由太原站開出汽車三輛赴汾陽、乘客均擁擠不堪、第一輛車開出後、第二輛亦隨行、距第一輛車開出約五十里至太原縣境之官亭王家墳地方、司機突見車前冒出白煙、心中頗爲着慌、手腳一時不靈、致將汽車向左直下、墜於深有七八尺路旁溝中、經此震動、不料油箱竟火燃、霎時

火光沖天
是時車中人莫不大驚失色、紛欲奪門逃出、乃因汽車橫臥溝內、車門緊閉、加以濃煙瀰漫、又兼車中人經墜車震動、率多昏迷、徬徨失措、火勢益加兇烈、當時哭叫喊救之聲、震動四野、幸該車助手王宏順首將車窗擊碎跳出、用大石將車門擊開、然此時男女乘客均已昏迷、匍匐車中、經王用力拖出九人後、坐於車前之五人、實已無法救出、葬身火中、該車共搭男女乘客十三人、男性十、女性三、連同司機助手共爲十五人、計（一）武士雄（字傑臣）、五十五歲、汾陽人、現任汾陽晉火柴公司總經理、此次來省係省府領取獎勵金、隨身携有綏西墾業銀號鈔票三千六百元、亦被燒沒、（二）朱漢菊、爲交城

電報局長
之第四女、年十九歲、於新年前來省遊玩、因於本年廢曆十二月十一日出嫁、趕回交城、準備一切、不幸慘遭此災、（三）薛廣義、年五十餘歲、孝義人、在河南經商、因有病回籍調養、尙帶有櫃中夥友一人服侍、（夥友受傷）不料未抵家竟喪命（四）該車司機田潤祥、二十二歲、文水人、（五）御風汽車公司職員覃樹金、清源人、受重傷者四人、（一）王大富汾陽人、（二）張智忱孝義人、（三）王宮忠文水人、（四）溫立柱文水人、其餘六人均受輕傷、該車自發火燃燒迄至下午　時、太原縣公安局警士聞訊趕至急以鐵鍬揚雪於車中、至三時餘烈燄始息、而被焚斃之五乘客所餘者僅

焦骨一堆
與汽車鐵架成一焦黍團而已、此實爲本省汽車路上之一空前大慘劇、受傷旅客當即運回省垣及晉祠各醫院分別療治、已燒毀之車及死屍焦骨則由太原縣派遣警士看守、該縣縣長侯德官即電省府及建設廳報告、並電省會公安局扣押御風汽車公司經理、不料該公司經理及公司職員於聞肇禍音訊後、均已潛逃無蹤矣、其善後事宜已由晉西汽車合作社代爲辦理、今（十日）午太原縣長侯德官率領司法人員赴肇事地點檢驗、觀者人山人海、途爲之塞、該縣長當分令死者親屬認屍掩埋、惟男屍四、女屍一、均經燒焦、肉皮均化爲烏有、

實難辨認
各親屬均能憶及各死者身上所帶之金屬品、勉强能爲分別、中有一男屍腹中五臟尙未完全燒去、腸胃外溢、慘不忍睹、各屍之頭骨與四肢均已變爲焦炭、即車窗玻璃與膠皮車帶均已燒毀無遺、當時火勢之猛、可以想見、至於此次肇禍原因、其說不一、據該車助手王宏順在太原縣府供稱、係車中旅客吸食紙煙餘燼未滅、觸及汽油箱而發火、至車覆溝中、係因司機者見車中發火、偶一回顧、霎時將車傾於道旁溝中、而肇此禍、又據某旅客談稱、係該車司機者於前夕作竟夜賭、翌晨值其司機、但精神恍惚、不慎將車覆於溝中、汽油觸及電瓶、以致發火不救、但究竟眞相如何、目下尙未明瞭、建設廳今日曾派李書和親往肇事地點澈查、該車助手現仍拘押於太原縣府候訊云、

許長春啓事
[illegible]

贈送攝影機　敬送古宮秘方

●梁賽貞小姐啓事
[illegible]
中國企業公司出版合作社

前北寧路黨部監察委員　遭槍擊受微傷
被指爲主使之劉伯珍拘獲　季再田指出嫌疑犯六人

津訊、北寧路天津機務段工匠季再田、四十五歲、天津人、住河東小郭莊泰來里五號、乃前任北寧黨部監察委員、前（十二）晚六時半、由家出門、赴東車站上夜班工作、迨行至東車站火車房外永安胡同口時、見有日班工人施克有・鄭鴻林・劉伯珍・張文忠等在該處相聚密談、季正擬與張文忠領首爲禮、突聞槍聲二響、自背後射來、循聲注視、瞥見持槍暴徒、已向北逃去、年約二十餘歲、頭戴美式呢帽、身着青布棉袍、季知遇險、急向車房避去、乃又聞槍聲二響、背後稍覺微痛、是時施克有等已散去、乃急至北寧路第三區黨部、由執委丁玉田檢查、當由棉衣落下四號勃郎寧槍彈一粒、背後皮膚受有微傷、幸因暴徒距離較遠、槍彈射力末及入內、經送入北寧醫院敷藥施治、並檢同子彈、報告公安第五分局第二分所、嚴予緝兇、季並指出嫌疑犯郭鳳祥・王立亭・鄭鴻林・劉伯珍・張文忠・施克有等、並稱主使行兇者、實爲劉伯珍、劉因黨務糾紛、在京涉訟、劉等預知不能勝訴、故爾出此暴行、遂經派警至施克有等家中拘捕、均不在家、僅將劉伯珍一人拘獲、解送公安第五分局、據供年二十一歲、在北寧路當小工、對行兇事堅不承認、遂呈送公安局、至肇事經過情形、該路黨務當局、已電呈中央報告云、

戀婢興訟　案難進行　諭候再傳
（顧唯一仍不到）

住法租界平濟利路十四號之本市人顧唯一、年二十四歲、係已故法租界捕房華探長顧紀生之螟蛉子、顧紀生無子嗣、故所有遺產、均由顧唯一繼承、唯一於民國二十年間、因羨婢女顧愛媛之美色、乃納之爲妾、當時愛媛年僅十三歲、女母顧方氏發覺前情、因爲愛媛發育未全、反對作妾、顧唯一旋出資千元、與愛媛脫離夫妾關係、嗣顧唯一仍不忘情於艷婢、乃於前年十月間、又誘愛媛至一品香姦宿之後、復築金屋於法租界茄勒路及太平橋承慶里六十一號、實行同居、至去年十一月間、愛媛產生一女、在愛媛分娩期間、顧唯一對於愛媛遺棄不顧、而愛媛之母顧方氏因爲愛媛尙未滿足十六歲、乃以法定代理人資格、延董俞律師以刑法二一〇條遺棄罪控告顧唯一於第二特院、並附帶私訴要求按月給付生活費二百元、該案業經熊推事數度傳訊、諭候改期審訊在案、前午熊推事開刑二庭續審、被告顧唯一未到不能進行、熊推事遂諭本案改期、聽候再傳、

女扮男裝　潛逃識破
髮辮蓄藏布中棉鞋不稱其足　既是同胞兄弟供詞何致兩歧

濟南通信、十二日膠濟路由濟東開之五十二次車上、發現女扮男裝離奇潛逃案、經車上查票員爲機警查明後、即交該路高密站警務段扣留、聞日內即解交濟法院訊辦、玆將該案經過事實誌次、

黃台上車
緣本月十二日上午七時、膠濟路由濟開往青島之五十二次車、駛至黃台站、即有兩男旅客、同時購由黃台至高密之三等車票二張、乘車東下、車行後、該兩男客一則顧前顧後、精神恍惚、一則舉止異、該次車上查票員爲維護旅客安全、平素對於旅客非常注意、今睹此怪客行跡可疑、乃會同車上路警詳細盤查、

發覺喬裝
該兩旅客經路員盤查後、方發現其一少年旅客、雖頭戴三塊瓦布帽、而髮辮蓄藏於內、足登男子棉鞋、而三寸金蓮實於其中、該查票員爲慎重以該旅客女扮男裝、顯係別有隱情、乃一面報告路警、一面交由高密站警務段將該兩旅客一併扣留、

供辭不符
高密站警務段長楊其瑞接收該案後、即加以審訊、據女扮男裝之女子供稱、名叫徐曹氏、年十八歲、曹州府人、在濟南北崗子操皮肉生涯、那一客人係其胞兄、因父親有病、同返鄉里探視等語、又據同行之男子供稱姓王、年二十歲、諸城縣人、父母早已雙亡、同行者係其胞妹、相偕返里等情、該站警務段以兩人所供不符、且審查該女扮男裝之女子、確非似操賤業之模樣、顯係另有隱情、且事關拐案、乃定於日內解送來濟、交法院訊辦、至該女子竟女扮男裝隨人潛逃、其詳情如何、容俟探明再誌、

兩人凍斃
南市車站東路某醫院後草棚內、於昨晨十時許、發現凍斃無名男屍兩具、該兩男屍一約卅餘歲、身穿黑褲藍布衫、一年約十餘歲、頭戴絨帽、下身裸露、似係苦力模樣、業已由該管派出所警長蘇光耀、轉飭該圖地保、報請地方法院派員檢驗、

裸體像片
蘇省新運會通令取締

鎮江訊、新運促進總會、以禮義廉恥爲推行新生活之標的、將來恢復國民道德、挽救民族危亡、悉賴斯旨、省市爲全省之模範、觀瞻所繫尤應切實推行、乃莊嚴璀璨之市廛、竟有惡濁穢媒之陳列、掛售女性裸體像片、一絲不掛淫褻莫名、直使青年男女、目睹此像遂起淫心、大傷風化、若不嚴切禁止、實爲推行新運莫大障礙、特通告本省新運會、分函各縣會、切實佈告限於一星期內、將此項淫畫一律焚燬、若有秘密售賣、查出科以重罰、

炮彈入爐　鐵坊被炸
當塗訊、[illegible]同裕和爐坊、本月十二日夜三句鐘、鐵爐忽然爆炸、該坊鑄製爐器、多用廢鐵溶化、不意內有一炮彈、受熱爆炸、屋瓦被衝紛飛、迨爐火散播、始知、傷工人一名、經送醫救治、傷在腿部、可無大礙、

五洲乳白魚肝油　地球牌麥精魚肝油

近代因營養化學之進步、知身體所需之滋養成分、以維他命一類最爲重要、而吾人飲食所得、以炭水化合物爲最多、維他命則甚少、故體中需要之「維他命」恆感供不敷求、一切營養不良、其原因實基於此

含維他命成分最爲豐富、乃極有價值之滋養品、按日調服、必獲美滿效果、爲營養不良者唯一補救之道也。

五洲藥房發行　各地分店均有出售

林白子綁案之贖款字據　「霍浦曼之名言簽」
被告律師謂非勞工所能寫

◎佛萊明頓十五日路透社電、林白子綁案今日復審時、霍浦曼之律師謂贖款字據所載霍浦曼之名、當係費施所冒簽、蓋此字跡、係一曾受教育者之手筆、而非勞工如霍氏者所能寫也云、查費施已於數年前死於萊比錫、據被告律師言、渠將贖款一部份交與霍氏保管、即由霍氏汽車室中所搜出者是、現悉今日由德來此作證之三人、係費施之二妹一弟、據可恃消息、在此案判決後、如霍氏自具懺悔書、說出同謀諸人、則當局可考慮其懺悔書云、

盜教士案續獲匪首
北平訊、當平西四方頂美國教士盛亨利被匪擊斃時、北平市警察局、即四出緝捕兇手、捕獲著名盜墓匪李國寶等四名、此外尙有張俊德等三名在逃、已屆半載、毫無頭緒、西郊區署、昨日覺將該案逃犯匪首張俊德捕獲歸案、日前（十一日）西郊區署辦事員劉繼皋、帶同警士多名、巡查至平西磨石口地方、查見一人、形跡諸多可疑、當尾隨於後、該人見警跟隨、形色愈覺慌張、當其行至辭德寺地方、該人以手探懷、似有取槍狀、劉辦事員、乃不顧一切、一躍上前、將其抱住、施以檢查、當由其腰中搜出盒子槍一支、子彈七粒、及金首飾若干、當即帶回區署、嚴加訊問、該匪供稱名張俊德、住掛甲塔二十號、去歲夥搶之李國寶等、均係同夥等語、西郊區署當即解送公安局歸案訊辦、

南通緝獲販賣婦女犯
南通訊、通邑旱災慘重、而農村經濟、已頻破產、而本地惡棍、勾結淞滬匪徒、在境內利用時機、誘騙農家少女、一隨其殼、即被運往上海及華南各地、售與娼家、迭經軍警破獲多起、惟彼輩仍橫行無忌、十四日三十里鎮緝獲販賣人口要犯夏九、解送法院訊辦、該犯罪惡尤大、對於誘騙手段、極爲驚人、且設計避免緝者耳目、故歷久不敗、在一個月內、受其害少女、有濶蓮姑娘等二十餘人、刻各家屬、已向法院指控矣、

誣告毒品案　軍法審判
南通訊、自南昌行營規定對於販運售賣毒品應處死刑、嗣鎮江警備司令部以擧發人虛構事實誣控毒品案、致使被告者無故受累、是項誣告擧發人、究竟有無罪責、呈蔣委員長核示、奉令是項誣告、應由兼有軍法職權之官署審判、刻南通區保安司令、已接奉鎮江警備司令部電知矣、

華洋義賑會總幹事家遭劫
北平訊、東城無量大人胡同二十五號住戶章元善、係華洋義賑會總幹事、家道頗爲殷實、致爲匪人所覬覦、日前夜間七時餘、突有三人、一着便服黑大衣、手中持有手槍、二人着黃呢軍服、進門後即奔入廚房、抄起菜刀、衝入正房、大施搜索、將所翻出之物件、打一包袱、肩扛而去、臨行時並向其家人聲言、不准報案、否則定要全家性命等語、章宅俟匪人逃走後、即派僕人往內一區警察段報案、經警察趕到、匪人早已逃走無蹤、章宅於事後檢查、即行開具失單、報區查緝、

（衛生試驗所化驗給部商農獎狀）

心胃氣痛　立刻止痛▣一瓶斷根

此丸安心止痛平肝舒胃專治九種心肝胃氣痛雖十年不治百藥無效者包於半分鐘內止痛順氣百發百中一瓶斷根永不復發

●每瓶一元二角●雙料加倍●外埠函購寄費加一郵票通用●上海貴州路（新光影戲院西）寧波路口●同仁醫藥所總發行所

朱錦章獲案　派員清查
鎮江訊、前第四區武宜錫陰煙酒牌照稅局局長朱錦章、因被無錫公民章寶銓呈控來省、謂朱有私收稅款違法苛征情事、經省局查明屬實撤職查辦、並由財廳派委王子英會同總局派員赴常澈查、並將朱獲案究辦、昨（十五）日總局特派稽征課課長張大達、再赴前往[illegible]追朱在任時私行銷毀之劣幣款三萬元、除將原領保證金一萬元扣除抵押外、餘二萬元由新任黃局長担保、限月內籌繳一萬、另一萬陸續措繳、

農村貸款團
許世英氏此次赴京、與當局商洽發起組織農村貸款團、現許氏業已返滬、因此事關係復興農村者至鉅、故許氏擬日內先與銀行公會秘書長林康侯氏研究辦法、俟許林兩氏一度商議後、再行召集各銀行家商洽具體進行辦法云、（中央社）

劉和鼎赴蘇　爲太夫人祝嘏
陸軍第三十九軍軍長劉和鼎氏、因爲其太夫人祝嘏、特於前日由閩省防次乘華安輪來滬、在私邸稍事休息、即於昨晨、由北站乘早車赴蘇州原籍、據劉氏左右語華東社記者云、劉氏俟過其太夫人壽期後、即行來滬返閩等、

軍事交通　考察團將歸國
我國軍事交通考察團兪飛鵬・徐庭瑤等一行、自去歲奉派分赴歐美各國考察、迄已半載有餘、玆悉現已由歐赴美考察、任務即將告竣、昨晨據本埠各方消息、已定日內由美起程返國、約於二月十一日可抵滬云、並悉該團返國後、即將此行考察結果、分呈軍事交通當局報告採納云、（中央社）

駐滬日陸戰隊　今晨演習
駐滬日本特別陸戰隊、決於今日拂曉、在楊樹浦以東公共租界內、將該隊分爲甲乙兩軍、擧行對抗演習、屆時由特陸隊司令、荒木貞亮担任指揮云、

中央電影攝影場　徵求男女演員
[illegible]

徵賢國劇社　定二十八日成立
[illegible]

一切癱濕骨痛渾身骨節痠麻等症・如屢醫屢藥無效者・請即購服　眞製難牌・

骨痛精

一經試服　奇效立見

上海　濟華堂藥房發行

唐拾義久咳丸

◆功用說明◆

[illegible]

每瓶一元二角　上海廣西路角　世界各埠均有出售

皮病特效藥

哈蘭士六零六　藥膏

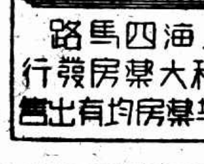

上海四馬路　太和大藥房發行　各埠藥房均有出售

◀南京路浙江路東▶

中華

百貨商店
傾銷存貨
大減價

大批
冬令綢緞另料
半價傾銷
全絲花綢緞每尺六角半以下
全毛嗶嘰每尺[illegible]

眞皮絨裏手套每雙二元
童衛生衣五件一元
眞羊毛女內衫每件（原價二元半 減沽一元七角半）
摩登手挽袋每只一元八角
二磅保暖卅六小時水瓶每只五角半
四十二吋印花被單每條九角半
（賣完爲止）

毡軟底女拖鞋每雙一元
童裝純羊毛襪兩雙六角半
女裝中統羊毛襪兩雙一元一角
男裝羅口花毛襪三雙八角

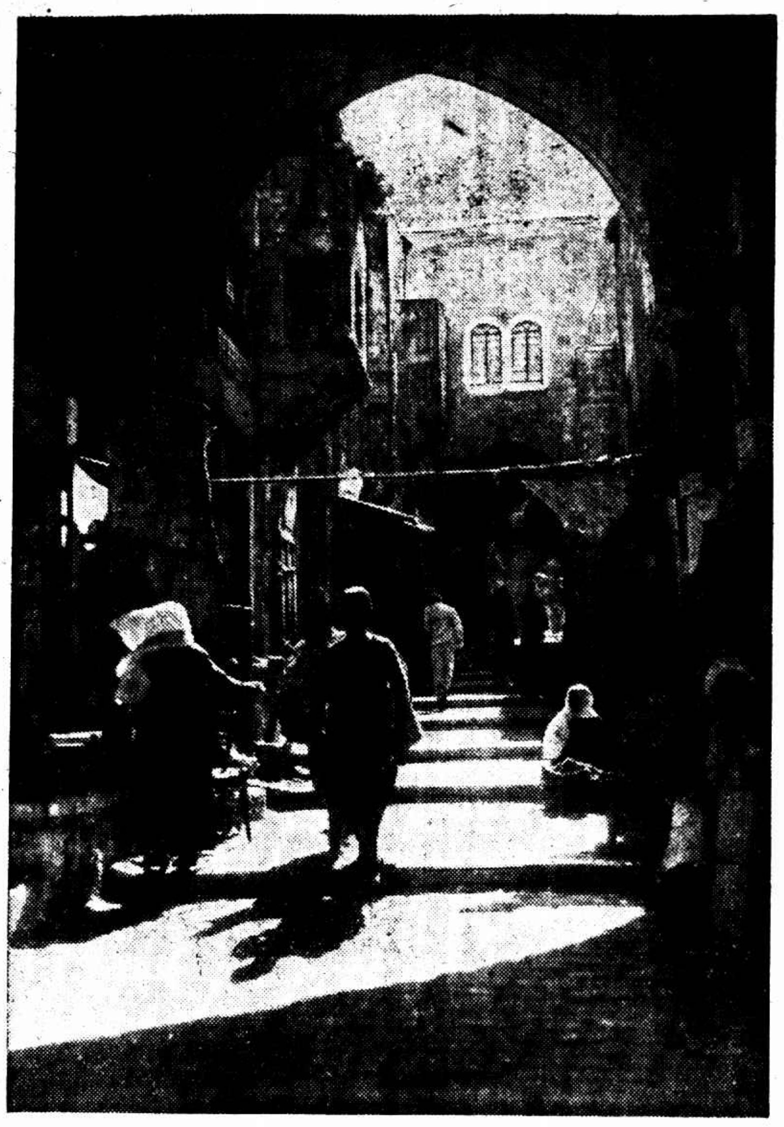

耶誕節中之耶路撒冷、街市中[illegible]表示

[illegible]新人瑪哥（Margo）

每日影譚

（天始）

▼……一九三四——一九三五是文藝電影年，好萊塢和蘇俄好像都走着同一的路線。「園怨」，「金銀島」，「基度山恩仇記」，獄底餘生」，「孤兒流浪記」出映之後，繼着又有「塊肉餘生記」，「小公使」等的攝製。據好萊塢最近消息，迭更斯作品的攝製狂過去了，最受製作人注意的就是幽默祖師蕭伯訥。他的作品已有好幾部高懸在影都之門，待善價而沽了。

▼……「風流寡婦」和「傾國傾城」在上海映過了，放映區又頓時沉寂起來。除了「國際大秘密」還値得一看之外，恐怕在這歲暮聲中，不會再有什麼大作品上映了。影迷們還是靜候舊曆新年的到臨吧

▼……聽說蘇俄著名導演及理論家愛森思坦最近已停止開麥拉的活動，正在莫斯科努力演出一齣舞台劇。他和蘇俄製作機關的分離，無論是暫時的抑或是永久的，表露出蘇俄電影已走入一個新的階段，並足以影響到整個世界影壇的動向的。

▼……英國倫敦影片公司之著名製作人及導演亞歷山大哥德決將英國伊列色白女皇的歷史搬上銀幕。哥德是導演宮闈戲的聖手，預料成績定必出人頭地。

▼……預料在一九三五年，國產片的產量將更加減少。原因是㈠由於大公司經濟週轉不靈；㈡由於各小公司多數破產。一面舶來品在國內市場的氣焰將更加猖獗。如果影界鉅頭沒有相當的辦法的話，則明年今日行將見中國影業走入不可收拾的地步了。

戲院	片名	時間
大光明	國際大秘密	[illegible]
大上海	[illegible]	[illegible]
卡爾登	抵抗	[illegible]
南京	神秘古國	[illegible]
國泰	[illegible]	[illegible]
光陸	無名先生	[illegible]
新光	再生花	[illegible]
金城	大路	[illegible]
融光	儂本多情	[illegible]
巴黎	[illegible]	[illegible]
上海	[illegible]	[illegible]
中央	掛名的夫妻	[illegible]
黃金	[illegible]	[illegible]
光華	[illegible]	[illegible]
九星	[illegible]	[illegible]
恩派亞	[illegible]	[illegible]
新中央	桃李劫	[illegible]
[illegible]	[illegible]	[illegible]

戲院	片名	時間
東南	[illegible]	[illegible]
明星	百花洲	[illegible]
辣斐	天長地久	[illegible]
東海	桃李劫	[illegible]
榮金	再會吧上海	[illegible]
浙江	龍虎鬥	[illegible]
卡德	金銀島	[illegible]
蓬萊	滿江紅	[illegible]
萬國	古寺鐘聲	[illegible]
威利	[illegible]	[illegible]
華德	九曲橋	[illegible]
世界	酒色財氣	[illegible]
山西	母性之光	[illegible]
西海	野性	[illegible]
天堂	黃金谷	[illegible]
虹口	小明星被劫案	[illegible]
鴻飛	[illegible]	[illegible]
共和	[illegible]	[illegible]

[illegible]、影都的小家碧玉呢、

銀宮演義

（青雲）

第一回　嚴幼祥華南巡查　鄭應時潮州掃墓

話說藝華公司以嶄新的姿態出現以後，因肯犧牲，出品精良，故頗獲銀國尖衆們的歡迎，每片一出，莫不萬人空巷，爭先觀睹，華南各戲院，鑒藝華出品極能賣座，遂紛紛來函，要求藝華當局給予第一次開映權，藝華當局爲明瞭華南各戲院營業狀況及戲院大小起見，特派小老闆嚴幼祥前去視察，適巧老頭子鄭應時也想返潮州原籍掃墓，于是兩人便于三日同道赴港，嚴在港粵一帶視察戲院，鄭則返潮州掃墓，兩星期後仍在香港會晤後同返上海。

第二回　時代英雄流連火山　笑料庫長聲聲批發

應雲衛加入藝華導演陣線後，第一炮已定攝製他自編的「時代英雄」，連日他流連在火山之上，希望找到些「時代英雄」的素材，前天晚上他照例又在火山上兜圈子，這「新婚的前夜」的導演但杜宇也在場，當時兩人一見如故，笑語殷殷，四座眞爲之風生，十一點半，兩人一道跳出火山，向金城戲院而來，但杜宇一聲傳令，機房裏頓時機聲軋軋的響了起來，銀幕上映出了片段的「新婚的前夜」，畫面之美麗，令人目迷，發音之清晰，堪與舶來片頡頏，黎明暉成績驚人，天牌亦頗可嘉，笑料庫庫長（徐卓呆），聲聲批發，使人笑倒，預料開映之日，必又三車合在一處，轟動一時了。

第三回　徐粲鶯矢志嫁天牌　黎明暉絕食哭愛兒

跳草裙舞的聖手，前梅花歌舞團五虎將之一，浪漫典型的徐粲鶯，是鄭老頭子應最欽佩的一個「飛花村」中娟娟的嬌莊之花的角色，原由她担任，後因某種關係，始改由葉娟娟扮飾，現在她的「某種關係」已不成關係，在大導演但杜宇導演的「新婚的前夜」中飾笑料庫庫長徐卓呆的女兒，天牌的表妹。就因爲她天性浪漫，她的表哥雖是天牌，也死命的愛着他，且矢志非嫁他不可，可是落花有意，流水無情，天牌卻不愛她，他正熱戀着黎明暉呢！說起黎明暉來！她眞可憐，自從在「生之哀歌」中做了王引的妻子以後，因爲家貧，自己的愛兒害着重病，無力請醫療治，而終於死在她的懷抱裏，可憐她自愛子死去，足足的痛哭了三天三夜，餓了九頓沒吃飯。

第四回　王瑩神通廣大　胡萍寫作烈

且說王瑩到日本去溜了一趟，名氣是已大紅特紅，前天史東山開拍全部對白聲片，「人之初」，那位具有窈窕身段，桃花如面柳似眉的王瑩小姐，穿「黃鼬絨大衣，走進那化裝室，未到半小時光景，化裝室門砉然一開，宛如白鶴一閃，竟走出一位傴僂老嫗，驟視之，疑是鳳陽老太婆逃難來滬，胡萍適走進攝影場，見了大讚王瑩的化裝術不止，旁邊有某雜誌編輯，聽見胡萍聲音，忙跑過來向她索取答應替他寫的文章，胡萍頓足啊喲道：「這箇不行，今天晚上一定要發稿的。」某編輯道：「寫是寫好了，忘記帶了來。」結果胡萍掏出筆來，就在攝影場當着衆人面寫了一篇關於「生之哀歌」的文章。眞的，胡萍近來寫作頗爲熱烈。

第五回　「凱歌」積極奏起　「逃亡」結束在卽

黃金時代，完成之後，卜萬蒼痔疾突然復發，不能安坐，直至最今，在針藥交攻之下，始獲痊愈，於是他繼「黃金時代」後的作品有聲對白歌白片「凱歌」，近日在積極努力籌備開拍中，女主角已定由「逃亡」女主角袁美雲担任，「逃亡」劇只剩一場沙漠內景，這內景拍完後，就功德圓滿了。

天廚味精

鮮味特强

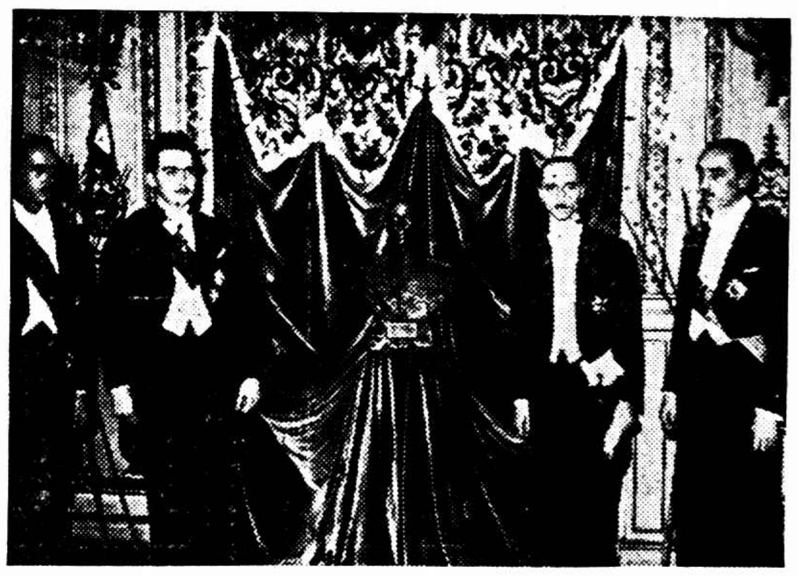

奧大公復歸奧國王位之問題，爲一九三五年歐洲政界有興味之問題，然大公置此風說於不聞不問，於前月出席在巴黎地理學協會舉行之同族神姆殿下之胸像除幕式、（左起第一人卽奧達大公）

因血虧不能站立

此爪哇中國音樂家竟得健康全復由於服用韋廉士醫生紅色補丸

血液虧損而至有時不能站立其精力衰殘其治療棘手已可概見然而韋廉士醫生紅色補丸補血之功亦復神奇至是竟能恢復黃君長吉之健康無欠無缺

黃君係中國音樂專家寓爪哇泗水森末間二六號其來書云「予因工作娛樂均有過度致爲疾病所侵動輒心跳頭暈易感疲乏眠睡不安飲食無味有時且覺不能站立就診於醫謂係血虧但服藥未見明效後試服韋廉士醫生紅色補丸旬日卽覺稍瘥續服數瓶血氣漸復不久色旺力强精神飽滿從前最怕入浴至此又能照常沐浴現年六十偶有不適總不忘服用韋廉士醫生紅色補丸也」韋廉士醫生紅色補丸補血健腦世界馳名其治療血虧各症如早老食滯各種痛瘋腦系衰殘病後虛弱以及婦科特症已歷五十載無與倫比者矣

各藥房皆有出售或向上海江西路四五一號韋廉士醫生藥局購備每瓶一元五角六瓶八元郵費不取

談吸煙與煙人

多數吸煙人喉嚨都有毛病他們常常乾嗆或咳嗽有時非先咳清其喉嚨連說話都覺有阻礙這樣未說先咳聽的人比他自己還覺得討厭凡有此種吸煙喉患者韋廉士吸入止咳片正是其對症良藥但將此片含在口中緩緩溶化其芬芳偉效之藥精立能潤喉清痰使發炎之部份激刺速消而告愈焉衣袋中常備此片可免咳嗽或其他胸喉討厭之病症蓋此實片治療各種咳嗽以及氣管支炎喉痛傷風之無上妙品也

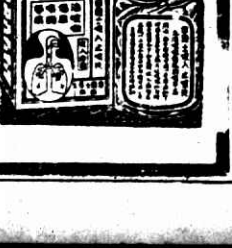

各藥房皆有出售或逕向上海江西路四五一號韋廉士醫生藥局購備大瓶每瓶七角五分小瓶六角郵力在內

寧波　槍決紅丸犯阮少根

（戒而復吸）

寧波人阮少根（卽阿史）年四十三、業小販、去年九月二十日在江北岸引仙橋十三號屋內吸食紅丸、被公安第五分局捕獲、申送第五特區行政督察專員兼南昌行營軍法官趙次勝核辦、阮犯又誣告陳氏販賣紅丸、當經訊明、姑念尚非栽贓誣陷、且經自白、故免予究誣、卽判交醫勸令戒絕、至十月十七日具結釋放、不料至十二月十日、阮犯又在江北岸瑪瑙路攻攤內吸食紅丸、仍被該分局查獲、申送軍法官、訊明前情、依照嚴禁烈性毒品暫行條例第五條後規定、復吸紅丸、判處死刑、呈請南昌行營核示、本月十五日奉指令准予如判執行、遂於下午一時許、將阮犯押至江北岸草馬路執行槍決。

懷鎗圖劫　滬盜各處徒刑一年

華探目蔡芝田、探員金萬榮、本月七日下午六時三十分、在遼陽路一百四十八號・滙山路六百九十一號拘獲泗陽人張榮才・張德興・賈業金・彭家勝四名、在張榮才身畔搜出手鎗一支、子彈九粒、帶入楡林路捕房、解送第一特區法院押查在案、昨晨由推事蕭刑三庭續審、工部局律師汝志山起稱、改期中查明賈彭兩名實無關係、請爲摘釋、庭上准之、並稱當時被告張榮才張德興圖劫大連灣路振泰橡皮廠弄中居戶某姓家會款一百四十元未遂、別無他案、請究、質之張榮才供、是時有友名王麻子者、邀往搶劫有之、搶械係張德興之物、求寬、張德興供詞支吾、萎推事判決張榮才張德興各處徒刑一年、裁判確定前羈押日數、以一日抵徒刑一日、槍彈沒收

日本其區愛宕町、有彌生一派之劍道劍舞場、師範河合鷲鳴之女千代子、年二十、秉父遺教、劍術高精

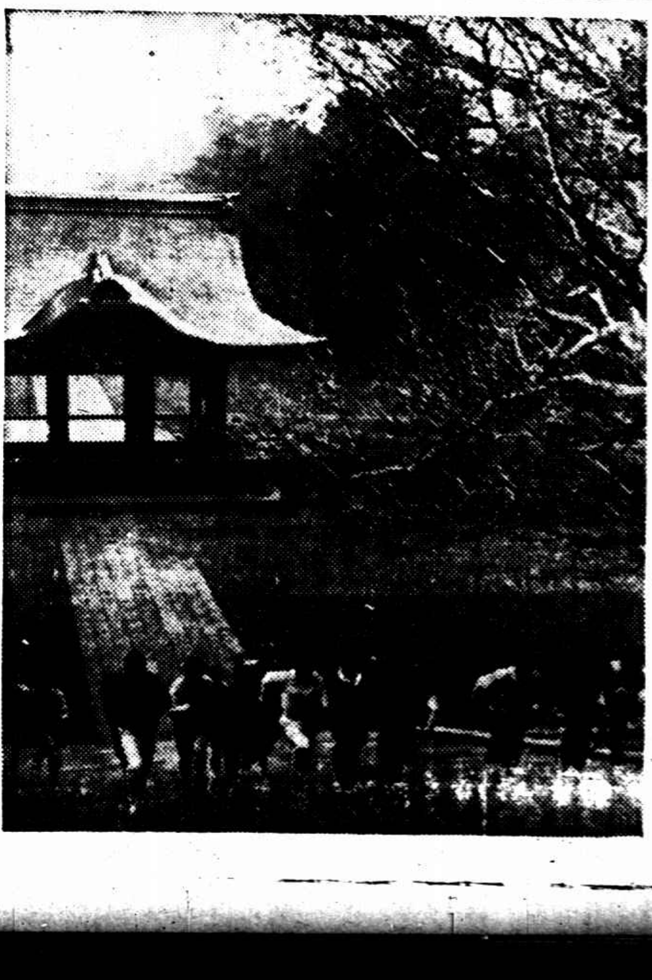

以一九三六年之柏林亞林匹克大會爲目標、日本陸聯編成之第一候補選手本月七日起至十三日止、合宿於鎌倉鈴木屋、連日在八幡宮境內猛烈練習時之影

孫德福之謎「家有妻室　且生子女」

指爲別有作用　究竟真相如何

濟南一各界大嘩　紛起援孫

〔濟南十六日電〕此間報紙刊登曹縣縣長魏漢章呈民廳駁斥孫德福世仇盡屬子虛一文後、輿論大譁、孫對往訪者舉示歷年呈批等證據、並謂是非屈直、願傳全案對質、濟名律師闞開昉等多人決組團體援孫、濟南通信、孫德福呼棲聯一事、早已報紙登載、傳播人口、但昨日據曹縣縣長魏漢章報告民政廳、關於孫之訴訟案件、原原本本、敘述甚詳、指孫爲別有作用、且稱孫家中原有妻室及子女云云、案情撲朔迷離、真明真僞、茲將原呈披露如左、

查 報載孫德福之父被李寶慶謀害、及霸產各節、均與事實不符、該孫德福原係河南考城縣人、原有妻孫翟氏、年三十三歲、並有七歲幼子、三歲幼女、有孫德福親自稟呈存案證明、某報內登載主席韓親加審訊判令李寶慶等償還孫德福大洋六萬元、地五頃、均無其事、據上述各節定以證明各報登載、盡屬子虛、顯係揑造事實、別有作用、藉將此案先後經過詳細實情、爲鈞座據細陳之、查民國二十二年五月六日、奉鈞指揮韓魚電、據孫德福以霸產害命等情、呈控李寶慶一案、勒限半月內將李寶慶解省訊辦等因、當經

縣長親率官兵 將李寶慶拿獲解省訊辦在案、旋准討逆軍第三路指揮部軍法處函開、「逕啓者案據貴縣查復、孫德福控李寶慶一案、於事實不符、未便判決、現奉韓座諭將原被告解回原縣就近詳查辦理等因、奉此、相應函送、即希查照辦理、並希將辦理情形見復爲荷」等因、附送文契十五張、字據兩張、卷一宗、准此、迭經提訊、據孫德福供稱、河南考城縣褚毛店孫家莊人、因與李寶慶家有宿怨、我父於前清光緒三十四年、被李寶慶主使李高儉等三人謀殺、並經李高儉領人、將我妻子搶架勒贖、又經李高儉領數十人、屢次找我謀害未逞、前於民國十八年在河南省政府興訟、蒙主席韓判給地二頃、宅基一處、因未撥糧、不能管業、嗣後、又成訟、經人調處、李寶慶願給我地三頃又四十八畝、司樓瓦房四十六間、有字據爲憑、抗不照辦等語、質之李寶慶據供稱、現年二十六歲、孫德福之父係

光緒年間死的 彼時我年甫十歲、有無主使殺人能力、概可想見、李高儉比我大三四歲、又係富戶、不但不能爲我所使、十幾歲之人、亦無殺人膽量、是其所訴不實、已可證明、前蒙主席韓在河南判給孫德福地二頃、宅基一處、早已撥給、因文契在軍法處未給、未曾撥量屬實、至所控二次興訟、經人調處、給地三頃又四十八畝、房九十六間、毫不知情、其呈驗字據、兩次均係假的、我在河南軍法處所立字據、係我親筆寫的、軍法處照抄附卷、在案可稽等語、查孫德福所控光緒三十四年李寶慶主使李高儉將伊父謀殺、以李寶慶等年齡證之、顯非實在、至所控二次興訟、經人調處、給地三頃又四十八畝、房九十六間一層、不但李寶慶堅不承認、即據孫德福自稱、字據內所列證人、亦

不承認其事 再者孫德福之父、係光緒三十四年身故、初次興訟、係民國十八年、經主席判決、以理揣之、即斷無二次興訟之理、乃該孫德福供稱、二次在河南興訟、係因民事已了、刑事未結、經人調處等語、實屬毫無理由、迨當庭諭知、以伊父身死之年、李寶慶等年齡證之、所控謀殺一層、純屬子虛、其字據李寶慶既不承認、所訴理由、亦不充足、則孫德福俯首無詞、一昧請求體恤、並稱只求李寶慶將初次判給二頃地之糧銀撥給、請願與李寶慶和解無事、沉思片刻、又稱我貧苦無能、請求判斷等語、察其意旨、孫德福係貧極無賴、又聽人架唆、

實係無理纏訟 況其控訴之主旨、在三頃地又四十八畝、及瓦房九十六間、昕經本府派員在河南考城縣政府查明案據、又經考城縣政府呈請河南省政指令有案、應認爲孫德福所訴三事、毫無理由、惟孫德福既自知悔悟、請願將前經河南省政府主席韓判給地兩頃、糧名還撥清楚、甘願不究、再不與李寶慶纏訟、李寶慶亦承認請願將糧名還撥、孫德福李寶慶雙方認可、自應從寬准如所請除派警押令雙方將糧名還撥清楚、具結銷案外、可否將孫德福李寶慶取保開釋、復經呈奉討逆軍第三路總指揮部法字第一〇二二九號指令內開、「呈悉、准予所請辦理、此令、」等因、奉此、案已遵將孫德福李寶慶

雙方取保開釋 嗣於二十年七月、又奉第三路總指揮部法字第四七七一號訓令內開、「爲令遵事、案據該縣人孫德福呈訴李祖林李高德等殺人有據、霸地不退、懇予提案法辦等情、據此、該原告所控是否屬實、無從揣悉、除此批示外、合亟檢同副呈、仰該縣長於文到七日內查明具覆爲要、此令」等因、計發副呈一件、奉此、查該縣孫德福復訴李祖林李高德等殺伊父謀殺、給地三頃又四十八畝、房九十六間一層、前已證明、純屬子虛、並經本府派員在考城縣政府查明案據、已呈考城縣政府呈請河南省政府指令有案、係莫須有之事、前已詳細一報、案卷俱在、斑斑可考、該孫德福又揑造事實、砌詞瀆、殊屬刁健已極、復經將

查明經過詳情 據報在案、旋奉第三路總指揮部法字第五三七一號指令內開、「呈悉、查孫德福迭未到案、乃該孫德福既屬誣告、准予由縣依法辦理、此令」等因、奉此、當經飭警票傳、該孫德福又復揑造事實、登報宣傳、顯係別有作用、理合將此案辦理經過詳細情形、及孫德福孫翟氏由濟南寄來原呈、並報紙一張、備文呈請鈞廳鑒核、俟閱畢後、仍乞將原呈報紙發還、以便歸卷、實爲公便、謹呈山東省政府民政廳長李、署理曹縣縣長魏漢章、

擂破帆船　喪二代四命

老幼屍體吳淞口外發現報驗

大興輪進口拋錨掉頭時肇禍

崇明人戴章寶、駕駛第一一九六號之帆船、度日、此次在崇明裝載膠棗五千五百四十顆來申、於前（十五）日上午五時光景、駛經吳淞口外擂

其時適值北風大作 另有一大興輪船亦擬進口、因風勢惡劣、乃拋錨暫停行駛、其船梢一在掉頭之際、竟與戴章寶之帆船猛力碰撞、載船立時粉碎、在船人貨均皆落水、當時經人設法救起戴章寶等六人、計溺斃者四人、㈠戴母、六十三歲、㈡戴妹章戴氏、三十五歲、㈢戴女戴鳳寶十四歲、㈣戴之外甥男孩章狗二、三歲、以上尸體四具昨晨在

吳淞口外沙灘發現 即經死者戴氏之婿章金據情報告水巡捕房、派探梁慎卿胡長青等前往將各尸體帶至吳淞救生局暫置、一面仍由梁探員投報地方法院、請爲相驗、

丈夫！體虛萎靡　腎虧精衰，致夫婦徒存名義，其妻乃失望求去。

妻子！經期不準　血虧多病，不能生育，其夫必怨恐而離婚。

如此離婚，皆由病魔捉弄，非出雙方本意，苟能改造病體，促成壯健，仍是對情侶：

德國壽爾康　是世界著名之補劑

以德國等壯健動物體中一內分泌精華、補充人體「內分泌」之不足・更有礦植物中紫光電下製成之滋養成分・

△能使虛弱之體，促成壯健；對男女久不生育，及婦女經水各病，尤爲對症之劑！

▲試服一盒，立見驚人奇效

人體弱及一切病症・皆「內分泌」破壞所致・改造內分泌機能・自然百病不侵・精神科學・（壽爾康）以全力促人體「內分泌」健全・故功效可驚・立試立驗・本行願以內分泌與人體關係之專書・贈之有志衛生・函索即寄・

人人須知之：內分泌常識！

◉優惠盒特價　每盒定價八元六角正優待期內七折出售實洋六元以三個月內直接向本行購者爲限・

△上海謨臘柯爾登洋行獨家經理　藥房均售

陰謀炸輪　開庭

順安輪案提起公訴

鄭仲武陳述創辦輪公司及失敗經過　陳友白等經研訊之下諭候傳證再審

順安輪船公司之順安輪船、來往福建興化等處、此次由滬裝載貨物、啓碇開往福建、詎公司經理陳友白串通船主歐陽泰、預謀炸毀該輪、圖取保險賠款、該輪駛至三都澳地方、

天良 發現、不忍將全船生命無辜犧牲、乃報告海關將輪扣住於三都澳、事爲董事長鄭仲武得悉、報告捕房、於上年九月二十四夜半時、在法大馬路北方輪船公司內、將陳友白拘解第二特院、以管轄問題屬於南市地方法院、於十月二十九日將陳移送地院訊押、至十月二十九日、由福建水警第一大隊將該輪老軌王聚五・大副盛復臣・電務員鄒廷印等三人連同炸藥等案訊供

保釋 復於十一月十日、由法警沈廷芳胡祥林等、持文前往福建閩地方法院、將在押之歐陽泰迎提到院訊押、各情迭見前報、茲悉此案業奉趙傳家檢察官預審明確、以公共危險起訴刑庭、昨日上午九時、由陳推事開庭審訊、據鄭仲武供、三十四歲、福建人、住中華路、爲順安輪船公司董事長、民國十六年、由我父發起、招集股本十萬金組織順安輪船公司、（股本每股一百元）祇置有一順安輪船、專駛福建興化等處、至民國二十二年、因公司營業

失敗 難以維持、由我召集緊急會議、結果通過再增加五萬元、正在收集股款、忽有人民政府成立、因此發生影響、致無結果、我見此情形、即宜告將所收之股款悉數退還、至於本公司管理權操諸經理、我不過負監察之責而已云云、問官復向陳友白等研訊一過、以本案尚須傳證、候再續審、被告還押

嘉善陶莊　三肉票逃歸

方慶餘虎口又一驚

嘉善訊、陶莊河泥甸港張桂福家、於上年十一月間被綁子女乳母三人一案、詳情歷誌時報、茲被綁三人、於昨晚逃歸、據云自被綁後、轉輾至上海四馬路某大旅社、九日侵晨、因看守匪疏忽、得乘機竊得金表一只、脫逃出外、至蘇州河、乘湖州班輪至黎里、轉道回家、至被綁後之歷受艱辛、言下猶有餘悸、昨夜河泥甸港、又到有匪船七艘、方從匪窟歸來之三肉票、即逃往他鄉、陶莊水警、已派隊前往追剿、

旅客身上　一束僞鈔

滬杭路上海南站昨日上午九時許、有一旅客、向四等車票房購票赴杭、該客形甚慌張、當經駐站市公安局督察員陳朝楨郭國樑等會同高昌廟分駐所巡警上前檢查、當在身畔抄出僞鈔四十八張、內四明銀行一元四十七張、中國銀行一元一張、即將人物扣留、帶至高昌廟分駐所、轉送西門分局收訊、經林署員訊據供稱、名姜阿萬、四十一歲、溫州人、諱以事關販運僞鈔至內地混用、影響金融、故即備文解送總局第三科收訊、

禁止：婦女散髮燙髮

軍人不得與無髮髻婦女結婚

中央社云、蔣委員長近以我國各城市之婦女好尚時髦、咸以散髮及燙髮是尚、非但絕不美觀、抑且有害健康、茲據中央社記者探悉、蔣委員長業經手諭行營、擬定禁令、禁止全國婦女散髮及燙髮、且蔣委員長之意、以爲婦女應有髮髻、令全國軍人、此後不得與無髮髻之婦女結婚云、

喝倒彩糾葛　舞女妨害名譽

經和解　准撤回

泰隆洋行職員章櫳相控告北京路一號泰隆洋行高級職員鎮海人章權相、年逾而立、性喜娛樂、去年十二月十九日夜間、在維也納跳舞廳表演歌劇、全體舞女登台歌唱、章購票觀看、當歌唱時、章在台下時喝倒彩、有

舞女名周白燕 者、下台向章交涉、旋周指被批頰、曾扭入捕房、經人勸解、始告息事、章權相近忽延律師以妨害名譽罪、控告周白燕於第一特院、昨日下午二時半、由詹良策推事開刑一庭傳訊、自訴人章櫳相本人未到、委任顧漢黎律師代理出庭、被告周白燕延時借辯護律師彭學海到庭候訊、推事命被告到案前、周供稱、

十八歲本地人 住城內露香園路義安里二十二號、在維也納跳舞廳爲舞女、我與章權相先生之小糾紛、已經和解了、不知他爲什麼又告我、我不告他、他反而告我、出我意料之外、代表章櫳相之顧律師起稱、本案已經和解、請庭上准予撤回自訴、詹推事乃諭本案不受理、

花會要犯　徐小開二審判決

維持原判　有期徒刑一年六月

再向高三分院請求再審

本地人徐昌榮、綽號徐小開、三十四歲、住西門外法租界唐家灣四百二十三號、頗有資產、開設店舖、經營食糧米業、詎二十二年夏間、法捕房拘獲花會賭徒張德慶等數人、供出徐爲花會大廠之帳房、又屬股東之一、經法捕房禀請特二法院、簽

發通緝票 緝捕未獲、於是年秋間、徐另案被公共租界捕房捕獲、移送特一法院審究、由法捕房得悉、派探將徐提解特二法院、依賭博罪提起公訴、徐延律師辯護、審理結果、以徐脅詐誘卸、並無充份反證提出、認爲

犯罪確實 判決處有期徒刑一年六月、併科罰金二千元、徐不服判決、向江蘇高等法院第三分院提起上訴、經高院審訊終結、認徐之上訴並無理由、判決駁回上訴、乃徐仍不甘服、委任某大律師代理、向南京最高法院提起三審上訴、以冀

減輕罪刑 徐本人羈押於特二法院看守所候示、嗣因患病具狀高三分院請求停止羈押、交保出外醫治、經高院發交法醫驗明患病屬實、乃准許徐交保、着繳四千元現金保證、加具隨傳隨到舖保、遵諭保出醫病在案、現奉最高法院

審核 仍維持原判

判決 已將判決書連同全案卷宗發高三分院、於日前仰案執行、徐父具狀請求分期、一面撰狀敘述理由、遞呈高三分院、請求再審、志在減輕罪刑、

曹家渡火警

昨日上午十一時許、曹家渡極司斐而路新街四十四號張氏所住之平房內、因用煤球爐不慎、遺火肇禍、頓時冒穿屋頂、幸經救火會趕到、竭力灌救、始得撲滅、計焚燬平房半間

防乳嫗有隱病　影響嬰兒健康

衛生試驗所近四月來檢驗之結果　顯梅毒反應者幾占四分之一以上

本市衛生局衛生試驗所鑒於乳嫗患有隱疾、影響嬰兒之健康甚鉅、前曾通告市民之僱用乳嫗者、可送所代爲採血檢驗、近四月來檢驗結果、計九月份計驗六十人、證明有梅毒反應者六人、十月份共驗十四人、證明有梅毒反應者十七人、十一月份共驗五十八人、證明有梅毒反應者十九人、十二月份共驗六十五人、證明有梅毒反應者二十一人、總計四月間共驗乳嫗二百六十七人、計顯梅毒反應者六十八人、幾占四分之一以上、現爲嬰兒安全計、凡乳嫗送所採血檢驗梅毒者、並可同時由所代驗肺癆、沙眼傳染性皮膚病、以及乳汁化學成分、每人應繳驗費五元、連驗血在內云、

黎元洪妾改嫁受責

復函謂：「但求心之所安」

北平十六日電、黎本危嫁王葵軒事、平黎處函責本危、復函稱、人之情愛、受命於天、智者見智、仁者見仁、因不爲黎後人相容、故謀相依以圖存、縱人不諒、但求心之所安、更曷所顧等語、原文甚長、又覆津親友函、大致相同

夫信邪　妻非命死

上訴審訊終結

餘杭一家人被害案

杭州訊、杭市弘道女中畢業生孫企仙（即與寶）、由其父孫順福之命、嫁於餘杭白家弄開設茶館之倪榮甫爲妻、倪信邪教、強女在產期及月信時行房、致得病赴滬求醫、要求別居、嗣由榮甫之母陳氏及女父孫順福等赴滬將女接回、飭令倪榮甫具立悔過書、仍行同居、詎未及月餘、榮甫忽向女索取悔過書、未遂、致起惡念、於廢歷本年正月初六夜、用刀向孫氏亂砍、計中三十四刀、傷重送杭市新民路廣濟醫院診治、卒不及救、女父自女被倪慘害後、即狀餘杭縣府、經判倪有期徒刑十二年、女父認爲判刑過輕、來杭上訴浙高院、發交刑一庭辦理、日前由刑一庭長謝振來開庭審結、定明（十七）日下午二時宣判、

麗華公司　傾銷存貨　大減價

▲綢緞部▼
尺潤各色雙面絲（絨） 不滿一元一角半
買一尺送一尺
全真毛緞背花毛葛 每尺不滿八角

加厚衛生衣 每件八角五分
女裝衛生袴 每條五角
雞皮手套 每雙二元一角半
羊毛手套 每雙九角
三色西裝圍巾 每條一元二角半

▲毛織部▼

▲毯被部▼
蒙古駝毛每磅八角
60×80上等棉毯 每條一元半
全毛車毯 每條四元九角半

△女式部▽
花呢童裝大衣 每件三元半
純毛童衫袴 全套四元七角半
女裝羊毛外衫 每件二元

△服裝部▽
買一件送一件
雙面綢袍料 每件不滿五元
女裝黑呢皮領大衣 每件念三元半
男裝皮大衣 每件五十七元半

含血噴人　一言之痛

少婦哭於途　寧死不言姓名

自言是處子　因翁淫逸遭姑凌虐

昨日下午七時許、有南京少婦王秀英、年十七歲、在閘北寶山路一帶、徘徊道路啼哭、旋向崗警聲請予帶局救濟、崗警詢其是否迷途、據答稱、因被姑虐待、私自逃出、當經警士將其帶局、由梁局長將該少婦發交伍局員審訊、據其自訴、於十三歲過門爲童養媳、及至去年六月間、奉翁姑命、即行成婚、因丈夫年幼、故始終未與夫有肉體關係、不料於一月前、婆婆回鄉、我翁乘機強欲姦淫、經堅決拒絕、致惹翁怒、日前婆婆返滬、翁即進言挑撥、指渠不守夫道、信口胡河、因此婆婆將我毒打、種種虐待、不堪痛苦、於是出、業已兩天、無處投奔云云、伍局員據供、當詢其翁姓名住址、該少婦堅決不說、僅云家居大通路、其餘寧死不肯說出、周官核供、即行呈明局長備文由解總局核奪、

汽車校長筆禍定罪

周海龍處徒刑六月

一萬元之私訴移送民庭審判

住法租界白爾路二百六十三弄內八號南通人周海龍、三十七歲、從前爲汽車夫、近在所內開設中國汽車學校、招收學徒、專門教授開駛汽車技術、自任校長、周於上年十一月二十日下午、將住居法租界安納金路德里四號之商王士瑞自備之一二〇七八號汽車開駛外出、於傍晚六點一刻時、駛經法租界小北門外民國路、由西向東、司機不慎、疾駛向前、將住在路錦裕里十八號甬人戚連生（今年六十二歲）之獨養老來子戚德榮（今年六歲）撞倒、輾碾受害身死、肇禍後、周并不停車救護、開足速率、疾駛逃逸、經一〇七號華捕查見、追趕不及、祇得抄錄號碼、報告工部局車務處、一面將尸身舁入驗尸所、報請法院派員驗明、由屬收殮、乃周於出事後、將車駛至白爾部路、停放於該路之二百四十四號弄內、人則

避匿 無蹤、嗣由捕房派探輯緝訪查、始悉周避匿於北車站界路一百五十四弄五十四號鐵路旅館五號房間內、即會同該管捕房派探馳往將周拘獲、移提到案、解送特二法院、由警務處律師依刑法二九一條業務上過失致人於死與違反工部局規定開駛汽車章程等罪、提起

公訴 被害人方面屍父戚連生延王士宗律師代理、請求附帶私訴、追償損害賠償洋一萬元、訊之被告周海龍、否認肇禍、據供未見車前有人、亦不知撞死人命之事、奉諭改期再訊、各情已誌前報、此案業由邱煥瀛推事審訊終結、於前日由邱推事開庭

判決 周海龍業務過失致人於死、裁判確處有期徒刑六月、以兩日抵定前羈押日數、附帶民訴移送民庭審判、上訴期內被告改押看守所候示、

溧陽路盜劫

昨日下午四時二十分、滬東溧陽路三六七號突來五盜、一爲中年婦女、一執手鎗、劫去九十餘元而逸

無票乘火車　單身女孩子

滬杭路上海南站、昨日上午八時半、有一女孩無票乘車、當經該站路警上前盤詰、言語支吾、但言名叫玉美、十二歲、家住嘉興、在上海某廠做工、此次不願工作、私自逃出、欲往嘉興原籍、地名不明、曾在上海某拐賣等語、該警深恐在外被人拐賣、故帶至警務段收留、嗣由韓警務長派警將伊帶至嘉興調查其家住處、以便認領、俾免流落、

染煙癖　傾家凍死

住居滬西虹橋鎮南首王家塘向業泥水匠之本地人王阿火、卅五歲、父母早過世、並無妻室、惟王染有煙癖、近更施打嗎啡毒針、致田地房屋變賣殆盡、孑然一身、隨處露宿、至昨晨始發覺王阿火在毗鄰某姓柴屋內凍斃、後經旗甲設法代爲收殮云、

薩爾變卦

蔣委員長今日赴京
昨訪問段祺瑞

（中央社）蔣委員長昨早九時許、親往訪問段之泉老先生、午後在孔宅接見親友故舊數人、原定昨日赴京、嗣因尙有一二親舊之約會、故改定於今日動身云、

黃郛晤何後飛京
行裝已備　隨員等今晚乘車南行

◎北平十六日中央社電、黃郛決俟何應欽抵平會晤後、乘專機飛京、隨員及行李、定十七日晚乘直先行、由路局備妥包車待用、行李共七十餘件、均已整理停妥、同行者有許修直趙叔雍等、聞黃到京就職後、即赴滬、何時北返、尙難預定、又息、黃乘車過津時、擬留一宵、招待外賓、津方正代覓寓所、殷同李擇一等均隨車赴津、

何應欽今日抵平

◎北平十六日電、路息、何應欽十六日晚七時三十分、可由井抵石家莊、稍留即換乘平漢車北返、據軍分會息、何十六日午離并返平、十七日晨七時可到、居仁堂行轅、昨已打掃竣事、屆時各機關代表、及軍分會各高級官佐、均赴站迎迓、

薩爾歸還德國突生枝節
英法要求
劃爲非武裝區
國聯會議因之延期舉行
將使德全國發生惡感

◎日內瓦十六日國民社電、據消息靈通者觀察、英法要求將薩爾劃爲非武裝之萊茵區之一部、致使國聯行政院預定今日將薩爾移交德國之會議、展期舉行、行政院方面宣布、關於薩爾之許多問題統期於本屆會議解決、而不願將詳細辦法留交委員會處理、德國方面對此新發展之反響如何、希特勒之代表並無隻字表示、

使國聯行政院處於進退維谷

[illegible]府與人民一致堅求薩爾即行歸還祖國也、況德國之要求在投票之前即已堅決、今茲投票結果已經揭曉、其中贊成歸還德國竟佔百分之九十強之鉅數、則失地歸還之無可貳議、更不待論矣、是以英法之要求將使國聯行政院處於進退維谷之境、蓋國聯方面主張即行解決薩爾問題、而不願橫生枝節也、惟國聯中兩強既有此要求、行政院唯有與英法之馬首是瞻而已、薩爾問題之最後解決、既須稽延時日、則各國又須作會外之接洽、以期獲得四面圓通之妥協案云、

◎倫敦十六日國民社電、英人方面宣稱、即使對德廢止凡爾賽和約中之軍事條文、薩爾必須爲不駐兵區域云、

法國提出要求解除薩爾軍備

續電、據負責方面消息、行政院會議對交還薩爾事展緩作決之原因、乃由法國提出薩爾解除軍備問題所致、蓋按照凡爾賽和約第四十二至四十四條、萊因河左岸之德國土地、全須解除軍備、法國現要求拆毀與用兵有關之鐵路、並供運兵火車裝卸之各項設備等事、

德請求一月內接收薩爾全境

惟據官場聲稱、日內瓦德總領事克魯爾今日會晤阿洛錫男爵時、並未提出要求、但曾切實聲明、今宜儘早交還薩爾、俾德政府可於一月之內接管該地、德國現覺絕無理由延緩交還、德國現處於堅持其權利、而不必請任何人讓步之地位云、

英青年組織新探險隊
擬入西藏旅行

◎倫敦十五日哈瓦斯社電、劍橋大學畢業生古白克、曾於二年前在西藏旅行、歷程二千英里、悉爲歐洲人從未到過之地、頃復組織一新探險隊、出發在即、預定自緬甸入中國西部、而至西藏、古氏現待中國政府之准許、正在與中國駐英公使郭泰祺、印度事務部密切接洽中、探險隊員至遲將於二月中旬離英啓程、

法總理改期訪問倫敦
歐洲風雲復形黯淡
法不得英國安全保障
不允取消軍事條欵

◎倫敦十五日國民社電、官方今晚宣布、法總理佛蘭亭及外長賴伐爾現改期於一月三十一日訪問倫敦、

◎倫敦十五日國民社電、歐洲風雲雖因薩爾投票結束而稍爲澄清、乃今日忽復形黯淡、蓋法國總理佛蘭亭及外長賴伐爾倫敦之游、皆將展緩也、此項消息、於星期一閣議之後傳至外交界方面、似已證實英法談話已發生阻礙之說、據可靠方面消息、法國二政治家原定下星期來此、現將展緩至一月二十九日、惟據非官場方面所傳、或將無期展緩云、此間傳稱、外相西門曾在閣議中報告彼上星期六在日內瓦與賴伐爾談話之形勢、結果閣議感認會議實宜展緩、此間且盛傳賴伐爾之意、法不得英國安全保障、不允取消凡爾賽和約中之軍事條欵、然英國方面對於此項保障尙難允承云、

玉田局勢嚴重
便衣團與保安隊僵持

◎天津十六日電、玉田團隊、十二日又在林南倉鎮地方發生衝突、便衣甲團與保安隊調壽彭寨日（十四）有激戰、雙方均有傷亡、十五・十六兩日仍在僵持中、形勢頗嚴重、

楊猴小匪圖竄陝
井岳秀派重兵堵剿

◎榆林十六日電、楊猴小匪渡河後、嘯聚歸匪兩千餘、現竄蒙地大柳場一帶、有南竄模樣、井岳秀於神木及榆縣建安雙山等處、配備重兵、嚴加堵剿、

意王任命首相兼拓相
…墨索里尼一身兼八職矣…

◎羅馬十六日國民社電、意王今日任命墨索里尼首相兼任拓相、以代彭拿、彭拿氏已調任東非殖民地行政長官、墨索里尼於是一身兼任首相外相內相陸相海相[illegible]職、

張乃燕辭駐比公使

◎南京十六日電、張乃燕決辭駐比公使職、辭呈日昨已遞呈外部、今後擬以[illegible]

平市會向港購銀
二批八十萬運滬
今後自港開滬之快船
每船將裝運五十萬

◎香港十六日國民社電、中國外匯平市委員會所購銀幣八十萬元、今晨由塔夫脫總統號及俄羅斯皇后號郵船裝運赴滬、拉威爾實地號則已載五十萬元抵滬、外匯平價委員會係由中國銀行代購、已購定一百萬元以上、一時未能裝載運滬、其半數將由麥金萊總統號運滬、該船將於一月二十日抵滬、昨日得悉、此後自港開滬之快船、每船將裝運五十萬元、至二千萬元爲止、中國銀行積極購銀、成爲香港外匯市場之大宗交易、

日同時抵滬、屆時該現銀運滬後、將仍照四四制支配分存中央中國交通三銀行、本市銀根因之更形寬鬆、故昨日洋拆掛牌僅爲一角八分、

銀根更鬆
洋拆續跌

本埠新新社訊、外匯平市委員會、前爲調劑國內金融、特向香港方面購進鉅量白銀運滬、俾安定市面之用、各項手續、均已由中央銀行辦理就緒、其第一批現銀五十萬零四千元、業於四日由英輪穎威品狄號運滬、分存中央中國交通三銀行、新新社記者昨向銀行界探悉、平市會向香港所購現銀第二批、計七十五萬元、已分裝大來公司塔虎脫號及昌興公司俄羅斯皇后號兩輪啓

江海關布告
禁帶國幣辦法
國內各地每人以一千元爲限
出洋旅客或船員概不准携帶

本埠訊、江海關監督唐海安・稅務司羅福德爲奉令規定旅客或船員禁帶國幣辦法事、特會銜發貼第一四二一號布告云、查奉令規定旅客携帶銀元限制數目案、業經本關先後發貼第一四零八號及一四一三號布告在案、茲復奉財政部令規定辦法二項如次、（一）旅客携帶銀元前往國內各地者、仍照前定每人以一千元爲限、（二）出洋旅客或船員及由本國口岸中途經過外國口岸而至另一本國口岸之旅客或船員、概不准携帶國幣、一律禁帶國幣、仰各商民人等一體周知、

政府決定救濟辦法
川滬滙兌回平

本埠華東社訊、川滬匯兌、前因該省剿匪一作緊張、又因總結算期迫近之故、曾於本月十二日達一千六百八十八元之最高峰、開有申滙以來之新紀錄、最近中央政府當局、鑒於如此飛漲、對於川社會經濟、剿匪進展、大有妨礙、特將川省雜色幣保管、將市面壓平、並聞已運現洋二百餘萬入川、故連日市價、已漸回低、計十二日爲一六八八元、十三日早期例假、十四日一六三五元、十五日上午一五五五元、下午爲一四九五元、昨日與前日相同、聞一月期紙爲一三九〇元、且悉川省各交易所、現已停拍、衆料總結算時定必平穩云、

美財部
否認有增加美元金成分意
人心稍定　佛郎回漲　美元亦反動
但全世界市場仍受美金條文訟案所支配

◎倫敦十六日路透社電、今日倫敦金價、較美元四元八角六分半之匯價低十七便士、以故美元值價現較黃金爲貴、此畸形之市面、乃美國金條文訟案另一問題之後果、此訟案現復擾動新成立美元穩定之信任、巴黎現仍極恐慌、人民預料美元金成分或將增高、故紛將佛郎兌換美元、致昨夜佛郎折合美元之價格爲之大落、操業者因未能獲有財部關於維持目前金價之担保、故對於運往紐約之黃金、未有售出美元、以相抵補者、致佛郎風愈甚、今日美交部否認有增高美元金成分之意、於是緊張空氣爲之鬆動、佛郎之價由七四・九〇回至七四・一一、美元亦反動、由四・八四而至四・八七強、倫敦市況則猶未穩定、操業者不願作新買賣、故稍有出入匯價頓起波動、

[illegible]

一華盛頓十六日電通電、財部[illegible]不顧、本日聲明、不提高金價、目下仍爲一盎斯三十五美元、政府部內正繼續研究「金約款」問題失敗時之對策、羅斯福大總統、因此之故、本日與下院銀行通貨委員會長史推爾爾懇談一切、史推爾爾爲往年屆議會盡力通過現行通貨法令之人、

美銀行家躊躇

紐約十五日電通電、本日匯市、金幣低落、從歐洲運金入口、殆爲不利、然紐約之銀行家、此時不願運金入口、其理由以縱令運金入口、若不將現貨引渡政府、不能收到代價、其間大審院之金約款判決如何、金市有暴跌之虞之故、華爾街方面之風說、謂某銀行於政府保證之下購金、眞僞不明、

今晨國外商電

◎紐約市場十六日電訊

	三月期美棉	七月期美棉	一月期加銅	九月期加銅	三月期像皮	七月期像皮	九月期支麥	七月期支麥	九月期威麥	美對英匯價
前日收	[illegible]	[illegible]	[illegible]	[illegible]	[illegible]	[illegible]	[illegible]	[illegible]	[illegible]	[illegible]
十六日開	[illegible]	[illegible]	[illegible]	[illegible]	[illegible]	[illegible]	……	……	……	四元八角七分半
十時半	[illegible]	[illegible]	……	……	[illegible]	[illegible]	[illegible]	[illegible]	[illegible]	四元八角七分半
十一時	[illegible]	[illegible]	……	……	[illegible]	[illegible]	……	[illegible]	[illegible]	四元八角七分二九
十一時半	[illegible]	[illegible]	……	……	[illegible]	[illegible]	[illegible]	[illegible]	[illegible]	四元八角七分三十五
十二時	……	……	……	……	……	……	……	……	……	……

◎倫敦市場十六日電訊

	英對美匯價	英對法匯價	倫敦金市	倫敦大條近期	倫敦大條遠期	五月期倫敦麥	五月期倫敦棉	四月期橡皮價	六月期橡皮價
前日收	四元八角六分[illegible]	[illegible]	[illegible]	念四便士五六二五	念四便士六八七五	[illegible]	[illegible]	[illegible]	[illegible]
上午十時	四元八角七分[illegible]	七四・三一	……	……	……	……	……	……	……
十一時	四元八角六分[illegible]	[illegible]	[illegible]	……	……	……	……	[illegible]	[illegible]
十二時	四元八角六分[illegible]	[illegible]	……	……	……	……	……	……	……
下午一時	四元八角七分[illegible]	[illegible]	[illegible]	[illegible]	[illegible]	[illegible]	……	……	……
二時	四元八角七分[illegible]	[illegible]	……	……	……	……	……	……	……

柏林市選薩爾街
歡呼聲東起西應

◎柏林十五日國民社電、本市當局宣布、史特萊斯曼街、改名爲「薩爾街」、所以紀念一月十三日、查此通衢通南車站、火車可自該站直達薩爾、故特選定此街爲薩爾街、以示勝利而誌不忘、並由柏林市長親自舉行更名典禮、

當提燈會過時、萬聲歡呼

◎日內瓦十六日路透社電、國聯行政院今日將集議、接受薩爾委員會主張儘速以薩爾交還德國之報告書、行政院之允取此行動、已無疑義、此次投票、國社黨獲極大之多數、德國與薩爾均大爲歡忭、薩爾各街道昨夜均張燈結綵、男婦兒童數萬人、高擎中國燈籠、遊行於市、長可數哩、道中佇觀者如堵、其狀若狂、此外並有軍樂及其他音樂隊數十、集於道中、奏愛國之歌、德國國歌、黨歌、薩爾歌、以示歡欣、「萬歲」之呼聲、東起西應、不絕於耳、有青年一團、衣喪服、戴高冠、舁一棺、上書「現局先生殯葬」、周遊於市、群衆見者、均狂笑歡呼、另有青年一團、亦戴高冠、恭肅行於市、以花圈一枚、上書「君已勝利矣」數字、置於預料反希特勒派必勝之勞工報館前、諸如此類之幽默事件、紀不勝紀、所幸受者均安忍之、毫未發生事端、

有多人
悄然束裝

在此永不可忘之歡樂聲中、有多人悄然束裝、而注意火車開行時刻表、若輩皆爲反對希特勒主義之薩爾人、今恐處希特勒治制之下、終必遭禍、故作遷地爲良之計、聞至少有社會黨共產黨著名人物六七人、已過邊界、

陣線團
行動激奮

例如社會黨黨部曾遭德國陣線團員包圍、意欲攻入黨部、當局乃將該黨部封閉、以避免衝突、國社黨員屢次侵入平民家宅、有數處地方、警察自動放棄崗位、改由衣制服之國社黨員站崗、今晚薩爾勃倫克市中心、國社黨將行集會、並舉行提燈會、有大批群衆參加、故英意軍隊調往市中心彈壓、薩爾當局禁止反國社黨聯合陣線開會、但對於德國陣線開會、則加以准許、今日全城爲一慶祝日到處懸旗奏樂、高聲歡呼、薩爾行政委員會主席諾克斯、決定任命此種激衛行動自生自滅、並命令國際軍隊、於萬分緊急時方出而干涉、

郭培爾
詆斥條約

◎柏林十五日哈瓦斯社電、德國全國舉行大規模示威、慶祝薩爾投票之勝利、宣傳部長郭培爾在柏林演說、詆斥凡爾賽條約、謂「既無意義復背自然」、對於薩爾行政委員會亦加斥責、最後並向薩爾社黨領袖樸朗建、謂不如掘一墳穴、將德國旅外亡命之徒、盡埋其中云、結語則謂「德國領土、今乃完整無缺、吾人其團結以向前程猛進爽」云云、

希特勒
地位鞏固

◎倫敦消息、靈通各界之意、凡爾賽和約中關於德國解除武裝之條文、今當然將施於薩爾、因薩爾已復爲德國土地之一部分也、法國現信此次投票之結果、將鞏固希特勒在國內之地位、大約尙將增重外交事務之毅力、恐與國社黨將因此復圖運動、時報謂大局現宜極審慎應付之、並謂法英意三國當協同對付希特勒化之德國、

巴黎迴聲報」最後消息載稱薩爾境內若干法國人住處、遭國社黨威脅、行政委員會乃不得不加以戒備、有十五人遭國社黨驅逐、離其家宅、在市立學校內暫避、

私運十四五萬元金塊
主犯日人在大阪被捕

◎大阪十六日電通社電、去歲大阪稅關於大阪港、由生駒丸中檢舉圖謀密運十四五萬金金塊之華人、經調查同黨後、於十五日在大阪逮捕黨魁日人佐藤德藏十名

日擴張購金案

東京十六日電通電、大藏省昨日關於日銀購金法中、購金限度擴張之改正審議之結果、決定將一億元之政府借金證書交付額更增加一億元、爲二億元、此改正案即提出於本屆議會、

港嘉華銀行決議收盤
滬行經法院批准
承認其爲中國法人

◎香港十六日電、嘉華銀行十六日下午五時、開股東會、決議收盤、舉收盤人三名、辦理善後、隨開債權會、通過此案、據宣布、港行資產二二一萬、與負債等、粵行尙溢一零一萬、滬行資產三十七萬、而負債等

◎香港十六日中央社電、港嘉華銀行董事局十六日晨開會、推選潘曜榮等三人負責處理收盤事宜、債團方面推代表一人爲監察員、本埠消息嘉華上海分行、自因總行影響宣告停業後、即請由宋允惠律師王思方會計師受任清算人、進行結算帳目、呈請備案、以備收付一切、該項資產負債表、早已由航空郵寄往香港、以待昨日在港舉行之股東會議決議、備案手續、特區第一法院亦已批准、承認其爲中國法人、在法律上、即得僅任英國政府註冊之香港總行各別清算、該分行存於其他銀行之款項、自此亦已無可推諉而必須付諸清理人、俾可即日撥還矣、又據宋律師謂、日下如即能得香港股東會承認、日內約可發付存儲各款四成云（中央社）

大條不動

◎倫敦十六日路透社電、今日此間大條銀價、近遠期皆未動、近期仍爲二十四便士五六二五、遠期二十四便士六八七五、又電、今日午後二時、倫敦對紐約匯價如下、英金一鎊合美金四元八角七分九二七五、美金一元合英金四先令一便士

一八六、

溥儀下週赴旅順
勾留一星期

◎大連十六日路透社電、據今日消息、溥儀夫婦將於一月二十一日午後七時半至旅順、盤桓一星期、

時報上海號外

今日下午發行

影刊

號外畫報

隨報附送

（第二百八十期）

飲食特刊

明日下午出版

時報號外啓事
敬希投稿諸同人注意

時報號外各種特刊、爲編排便利起見、即期起凡關於特刊文字及照片、統於出版前一日下午四時截稿○譬如星期一出版之衞生特刊、稿件在星期日下午截止；星期二出版之服裝特刊、稿件在星期一下午截止○其餘各刊、照此類推、敬希投稿諸同人注意是荷○

時報號外編輯室一月十日

鳳毛麟角

物稀爲貴

銅版紙印號外畫報
尙餘數份公諸同好
流行於全國爲數不到三百份

時報號外畫報、與每日發行用道林紙印之「號外畫報」不同、此之銅版照片一色精美、紙質尤佳、迄上年底止、共二百六十四期、本館保存之一百九十九份、於新年中發行以來、購者[illegible]、

良以銅版紙有粉質保護、可收藏至數千年不壞、現所存者無幾、爲免愛好者向隅起見、仍繼續發售、實收洋十二元、（不裝釘）並不加價、售完爲止、

英天文家談

肉眼得見惟一新星

耶穌降生時曾出現一次　該星光度現已逐漸低減

◎南京十六日電、去年十二月中旬英業餘天文家在冷他斯、發見北方大力星座中出現一新星、據中央天文研究所息、該星實即武仙座新星、乃民國九年以來肉眼得見之唯一新星、乃屬於變星之一種、此次發現之新星、即聖經所稱之伯利恒星、曾於耶穌降生時出現一次、其位置約在織女星西北十度、該星光度、現已逐漸低減、

浙省公債抵押接洽

滬銀界允借二百萬

浙江省財政廳長徐青甫、擬將民國二十三年浙江地方公債票面一千萬元、向滬銀行界抵押六百萬元、特於昨日中午、假座香港路銀行公會俱樂部、宴請銀行界、談判抵押問題、結果各銀行已允先借二百萬元、新新社記者、昨晤徐廳長、據談公債抵押借款、承滬銀行界協助、已允先行抵押二百萬元、與浙省府原議商借六百萬、尚短少四百萬、現擬繼續向各銀行磋商抵押數額望銀行界再多予協助、至浙省府對此次借款用款、原定計劃爲㈠一百八十萬清理舊欠、㈡二百萬舉辦工振從事建設、㈢補助建設廳一百二十萬、合計爲六百萬元、如借款數額減少、則用途分配將有伸縮、

五交易所聯合籲請商會援助

▼席間由穆藕初報告財部徵稅情形
▼經紀人公會昨分別舉行全體大會

本市金業證券紗布雜糧麵粉等五交易所理事會暨五所經紀人公會、爲中央開徵交易所稅事、特於昨日下午七時假大西洋菜社聯合宴請市商會全體執委、籲請援助、茲將各情分誌如次、

參加代表　到市商會主席俞佐庭・常委金潤庠・紗布理事長穆藕初・證券張慰如・金業徐補蓀・麵粉王一亭・雜糧顧馨一・經紀人公會證券王正茹・吳德門・朱安甫・裘良圭・王賀培元・金業詹蓮生・王逸昌・王家福・高秋眉・張竹蓀・麵粉張蔚雲・朱鑑生・夏榮昌・干忠良・楊鏡澄・雜糧傅昌裕・薛成齊・徐建奇・崔瀾福・丁緘庭・紗布邊馥堂・吳恂卿・邵文楣・張伯瑾・匡鑑等四十餘人、

主席報告　主席穆藕初報告、略云、交易所爲現代經濟組織之平衡機關、貨品買賣、以公正爲準則、雖有佣金收獲、而所負責亦非常重大、今財部增加庫收入、開徵交易所稅、消息傳來、各所營業大減、退、將來經立法院審查通過實行徵後、不僅交易所之買賣雙方增加負擔、且交易所之地位根本發生動搖、各所曾派代表向中央請願、結果允於立法院召集財政經濟兩組審查會議時列席陳述、現聞該項稅率即將提付審查、故決籲請中央暫爲緩辦此不僅爲交易所本身利害關係、抑亦爲工商業減輕負擔、市商會爲百業領導機關、商人疾苦、必能洞鑒無遺、盼請俞主席作公正主張盡力援助云云、繼由市商會主席俞佐庭暨聞蘭亭・吳禮門等發表意見、至八時半席散、

晉京代表　五交易所暨局、理事會之晉京列席代表、方面已決定由徐補蓀・穆藕初・顧馨一・張慰如・王一亭五理事長、經紀人公會、業已推定王正茹・詹蓮生・張蔚雲・傅昌裕・邊馥堂等五人要求列席、據穆藕初云、本月十八日係立法院第一次全體大會、今晚見京電所傳該稅提大會討論、恐非事實、因交易所稅已付財政經濟兩組尚未正式審查、照會議程序、尚未至提付大會討論時期、各所代表現俟立法院通知書到滬確定日期後、即行晉京云、

經紀人會　金業證券紗布麵粉雜糧等五交易所全體會議、原定於前晚同時在各所分別舉行、除紗布經紀人公會通知召集會議議決各項辦法外、金業證券麵粉雜糧等四所、均於昨日下午三時開會、關於五交易所經紀人公會全體大會之議決各案如下(一)五交易所取一致行動、要求達到免徵交易所稅目的、(二)如中央不顧商人困難、實行定期徵收、全體犧牲營業、(三)推派代表晉京列席立法院審查會議力爭、

皖省振糧停徵　蚌辦事處裁撤

◎蚌埠十六日電、皖省振糧奉令停征、民食會蚌辦事處所征振糧、交由船舶管理處會同公安局保管、該處即日裁撤、振糧五萬餘石、候省府指撥、

梁上棟談將

取締交易所買空賣空

現正徵詢各方意見

◎南京十六日電、實部商業司長梁上棟語人、滬紗廠業呈請取締各交易所、空賣買空問題、現正統籌辦法、並徵詢財部及各方面意見、不久可計劃完成、實行取締、

粵路株韶段

樂昌初門間通車

◎香港十六日電、粵漢路株韶段、由樂昌至初門段長二十三公里、現已完成、定十八日開始售票通車、

工程專家談

黃河鐵橋險象　急宜重修以策安全

◎開封十六日電、黃河鐵橋保險期過、大流淘鬆、橋基橋根露出、平漢路局歷年拋石保護、以抗冰力、頃據某工程專家語記者、該橋上游、河床日高、下游南岸、業經崩潰、若大流猛來、石方與駭浪衝激、勢難抵抗、必生危險、望當局早日重修、以重安全、

包寧公路築至伊盟

◎歸化十六日電、包寧公路按原計劃、係由綏遠寧夏兩方對頭修築、現寧方業經於日前雇工五百餘名、提前動工、刻下已過石嘴山、達伊克昭盟境內、計長二百餘里、在伊盟境內之一段、將由伊盟協助修築、該處地面平坦、修築較易、不久即可竣工、

中央允撥助黃河工欵

◎濟南十六日電、韓接張鴻烈電告、已謁汪院長、經委會對黃河口門工款、允助半數、先撥二十萬元、並允撥小清河工款第一期九十萬元、俟二十一日全國水利會通過實行、鐵部對收買博山輕便路、尚在研究中、候謁蔣孔後返魯、

冀河務會議今日開幕

◎天津十六日電、冀河務會議、准十七日晨十時舉行、在建廳開幕、南運北運永定大清子牙各河務局長、及黃河代表、各河監修委員、均先後抵津報到、于學忠屆時決親臨致訓、現各河提案、及各縣意見書、已送達大會、編定議程、預定兩日討論完畢、屆時如未竣事、得延會一日、

經委會本年經費

◎南京十六日電、經委會息、該會本年份事業、行政經費已決定爲一千二百萬、內包括水利經費六百萬、該會並於日內俟蔣宋孔三常委返京、召開常會討論決定本年各種事業進行工作計劃、

國際記者團

啓程赴贛

◎南京十六日電、國際記者團赴贛視察團一行二十六人、十六日上下午分乘江順大通兩輪、離京赴潯、計江順輪二十一人、由外部科長黃朝琴、[illegible]志社黃仁霖、陪同於上午八時前往、大通輪五人、於下午六時西上、在潯集合後赴南昌、依擬定路程赴各處視察、約廿九日返滬、

中政會決議案

◎南京十六日電、中政會十六日晨開第四四零次會、決議案如下、㈠五中全會交議學校減少假期、縮短學年案、交行政院議覆、㈡追認國民政府明令准甘肅省政府主席朱紹良辭民政廳長兼職、任命王懋檢爲甘肅省民政廳長、㈢追認國民政府明令准安徽省政府委員兼財政廳長毛龍章辭職、任命楊綿仲爲安徽省政府委員兼財政廳長、㈣核定概算案十七起、

黃山講地登記踴躍

◎南京十六日電、黃山講地、登記踴躍、京市七十餘、滬三百餘人、

王寵惠候謁蔣後返滬

李曉生由港電士

◎南京十六日電、王寵惠抵京後、對合作具體辦法、連日與汪及中樞各要人作進一步之商討、俟謁蔣後即行赴滬、聞胡代表李曉生、昨由港電王、有所磋商、王接電後、曾轉中樞各要人參閱、至外傳劉蘆隱將入京說、據某方稱、恐係外間一種揣測、

◎南京十六日電、王寵惠十六日晨接見在京舊友、午應居正宴、定十八日或十九日赴滬、

劉蘆隱日內南返

中委劉蘆隱氏、於本月七日由港乘坐意輪康脫維棱號輪抵滬後、連日分晤其滬地友好、行蹤異常秘密、劉氏此次抵滬、純爲私人行動、外傳劉氏係代表胡展堂氏有所接洽云云、據記者探悉、絕非事實、蓋胡氏所派之代表李曉生氏、啣命北來、與王寵惠氏接洽後、已得圓滿結果而南返、胡氏現無遣劉氏留滬接洽之事、劉氏亦以私務即將料理告竣、將於日內乘輪南返云、(中央社)

美膨脹派召集十個團體會議　起草一美國幣制計劃

◎華盛頓十五日國民社電、膨脹派領袖湯邁斯今日宣稱、金融會議於星期三開會時、將有代表全國半數人民之十個團體出席、該會由湯邁斯召集、其目的在根據下列各點、起草一美國幣制計劃、各點如下、㈠賤幣、㈡貨幣貶價之限度、大概將以一九二六年之平價爲根據、㈢向國會建議完成此事之方法、㈣政府管理銀行等、參加金融會議者、有美國軍人團、硬幣同盟、美國幣制改革協會、全國儲款人協會、西部銀會、及美國社會正義團等、此外尚有各種農業組織、此項組織於金融問題頗具勢力、並以提高農產物價爲其一致目標、但彼等於銀問題缺乏團結云、○○○○○

羅斯福召集棉花會議　討論減少棉花過剩產額問題

◎華盛頓十六日哈瓦斯社電、政府人士對於減少棉花過剩產額問題、極加注意、羅斯福總統、本日在白宮召開會議、討論此事、國務卿赫爾、財長摩根曹、農長瓦拉斯、及棉花問題專家莊思敦、皆被邀出席、討論詳細情形、尚不可知、惟一般人相信政府現擬在未來對外國商務條約中、列入以貨易貨之條款、而先向銷[illegible]量棉花之若干國家、要求訂立此種條約云、

前此有人建議

由美國以價值三千萬元之棉花五十萬包、售予德國、以易取同一價值之德國硝酸鹽、惟有出口商人提出異議、謂美國利益將受損害、故國務卿赫爾表示反對云、

傀儡將向莫斯科抗議侵略行爲

因有俄兵越境及俄機偵察

◎大連十六日路透社電、「滿」方將向莫斯科抗議蘇俄侵略行爲、因近有俄兵十餘人越過邊界、佔據民村及俄機[illegible]飛至綏芬河及中東路東段視察也、

美總統以咨文致參院

主張美參加世界法庭

據贊成方面估計可得六十九票

◎華盛頓十五日國民社電、今日據白宮方面消息、羅斯福總統明日將以咨文致送參院、主張美國參加世界法庭、咨文內容將與參議員羅炳遜在參院開始世界法庭案辯論時之演說大體相同、據羅炳遜之理由、世界法庭處理國際事件以法律代替無政府制度、美國參加並無其他糾紛、亦不須放棄向來之政策、惟表示美國人之誠意合作而已云、至於

參院對於此案

之辯論、政府領袖今日主張任其無期延長、惟若干議員則預料本星期杪即將表示、據贊成方面估計、此案可得六十九票、超過三分之一、反對方面如波拉及諾立斯等亦承認此時表示可以通過、惟彼等希望於辯論之時可以贏得反得票數耳、

孟買奇寒　棉花收穫大受損失

◎孟買十五日哈瓦斯社電、此間寒浪侵襲、氣候嚴寒、致棉花收穫大遭損失、

日印茶業　在阿富汗競爭甚烈

◎東京十六日日聯社電、據外務省接到駐阿富汗公使北田報告、日本產綠茶、最近在阿富汗之售路擴大、與印度茶競爭甚烈、印度商人宣傳日茶含毒、然經阿政府衛生局化驗之結果、表明全屬無稽、

南愛發表命令

禁止絲襪入口

◎杜白林十五日哈瓦斯社電、南愛爾蘭自由邦、頃發表命令、自一月十六日起、除經特許外、凡一部分或全部以天然絲或人造絲所織成之襪、一律禁止入口、

須磨抵滬　謁有吉後返京

本埠訊、日本駐京總領事須磨彌吉郎、於去歲奉外務省電召返國、對對華外交、有所指示、須磨於任務完竣後、曾繞道東北及平津濟青各地視察、昨據日使館岩井語華東社記者云、須磨已於昨日上午由青乘島丸來滬、准今日下午二時可抵滬、晉謁有吉明公使、在滬勾留一二日、即行返京銷假云、

日僑考察團由洛赴陝

◎洛陽十六日電、駐青日僑考察團十餘人、十六日晨過洛、赴西安觀光、

◎鄭州十六日電、青島日僑工商參觀團、一行十二人、由平岡小太郎率領、於十五日晚十二時過鄭赴陝、據談抵陝後、約逗留二三日、即返鄭轉平、

日商相町田　決任民政黨總裁

◎東京十六日日聯社電、町田商相因民政黨委員會晨極力敦請、遂決意就任民政黨總裁、擬於明晨正式回答若槻前總裁、

青島日僑組團參觀連雲港

由海返徐西上參觀

徐州訊、隴海路開闢連雲港、其引起日人之注意、未開航前、即屢有日人前往參觀、顧以工程未竣、均被徐當局抗拒、近頃青島日僑、特組連雲港參觀團、一行十八人、由團長青島日商紡織同業會理事平岡小太郎領導、於十二日晨七時、乘津浦車抵徐、此間專署已派員虞克裕、及縣府派員陳捷三、公安局派員趙益謙幷警士、在站照料、所[illegible]計爲駐青日商

團員題名

細昌公司經理神谷東一、大同洋貨店理萬井正盛、岩城商會理事田邊郁太郎、正金銀行長今澤節三、大裕膠皮工廠理高橋哲、董事肥後市況、(川上甲斑)瑞豐棉行經理山齊欽一、大倉洋行經理前田孝之助、淺井商店經理淺井治八、隆興紗廠經理內田節二、末商店經理末竹庸朔、日華蠶行經理川井正允、白石洋行經理白石保喜、和昌洋行經理小川岩男、三井洋行經理水野武男、工商會所職員島津忠男、(以上正班)

轉車赴海

隴海路局派總段長黃耀堂陪同東下、專署縣府公安局所派之人員及警士等、亦一同西去、並由日工商會所主事伊澤公幸辦理交際事務、車抵徐後、在中國旅行社稍息、即隨車保護、東海保安司令部亦派李參謀偕同東海縣府派員及隴海警務段人員、迎至新安鎮、徐海兩區政務人員、乃交接於此、車於晚五時抵新浦、下榻大東旅社、次晨赴連雲港、沿途對於墟溝設市區域、及孫家山老窯之山勢、並港口之形勢、作詳細之觀察、晚間新浦、十四日晨離新西返、晚八時到徐、下榻花園飯店、記者乃向該團訪問

參觀歸來

之感想、據平

雲港闢航而往參觀、全係工商界人員、絕無軍政機關人員參加、據察港口工程甚佳、惟老窯碼頭在一山脚之下、將來房屋之建築、頗受限制、似難有偉大之發展、即裝卸貨物、碼頭附近、亦感地狹、如與上海青島較、似覺稍遜、但斯港位居南港之中、於聯絡上實有莫大之關係、吾人在可能範圍內、擬往經營商業、因吾人已在青島經營商業十餘年、仍欲在商業方面、與中國相提携、惟對中國內地、向少遊覽、尚擬西上一行、明日即往汴鄭洛陝一遊、明日即行起程云云、該團除肥後當晚南赴京、高橋、村井、岡巴、今澤、神谷等今晨北上返濟、其餘均於今午乘隴海車西上、

蘇俄最高法院軍法處審訊蘇維埃恐怖團

季諾維夫加厄夫等　不[illegible]被處死刑或將放逐出境

◎莫斯科十五日塔斯社電、當偵查與謀殺基洛夫之列寧格拉秘密反革命團體有關被告之際、已發現關於季諾維夫、加厄夫及其他人員秘密反革命活動之新資料、同時巴卡耶夫及沙發洛夫於偵查間內曾對最近反革命團體「莫斯科中心」之秘密活動、供認事實多種、故季諾維夫、愛夫杜基莫夫、加米尼夫、費杜洛夫將其他十五人、已移交蘇聯最高法院軍法處審訊、該案今日已於列寧格拉開始研訊云、

不宣布放逐日期之地點

◎莫斯科十五日哈瓦斯社電、共產黨要人齊諾維夫及加美納夫昨日被放逐出境一事、政府迄未宣布、大約對齊加二人放逐日期及地點、恐將不再發表公報、

◎莫斯科十五日路透社電、基洛夫被暗殺案、[illegible]得新證據後、今日列寧格勒曾開審被控同謀之齊諾維夫與加瑪尼夫及餘人十七名、按齊諾維夫與加瑪尼夫均幫助列寧以建設蘇聯者、同於上月就逮蓋據已處決之暗殺基洛夫兇手尼古拉夫供認、渠爲列寧格勒齊諾維夫派所組織反蘇維埃恐怖團團員之一也、加瑪尼夫之眞名爲羅森[illegible]爾特、列寧死時、曾任勞工國防會主席、因加入特羅資基爲領袖之反對派而被撤職、自基洛夫兇案發生以來、被捕者達數百人、多已處決、又據當局今日發表所謂莫斯科

中央團之罪狀全豹聽聞

齊諾維夫加瑪尼夫皆屬於該團、罪狀中謂該團曾於去年十二月間正法之列寧格勒團團員作反革命陰謀云、但衆料齊諾維夫與加瑪尼夫二人不致處死刑、因「老布爾希維克」從未有被處決者也

向法要求監視特羅斯基

◎莫斯科十五日哈瓦斯社電、外國方面傳聞、謂蘇俄政府因僑居法國之反對派領袖特羅斯基、與季洛夫被刺案有關、特派員持特氏參加季洛夫暗殺案之證據向法國交涉、要求監視特氏行動云、此說迄未證實、此外傳聞政治警察局主任雅波達免職、改由前德國衆院被焚案被告、保加利亞共產黨、現任第三國際執行委員之地米特羅夫繼任亦不能證實、

丈夫不可救藥　訴請拘辦

常州婦人王殷氏、現年三十九歲、家住閘北共和新路二百十七號、在共和新旅館略有股份、乃夫王金海、現年四十歲、深染不良嗜好、紅丸癮頗大、最近竟竊取旅館茶役衣服等件、典質化用、復向殷氏吵鬧、曾一度索款未遂、以菜刀恐嚇、王殷氏至此、迫不得已、遂具呈警局、據謂自民國十三年間來滬帮傭、因克勤克儉、稍得積蓄、始加入共和旅館爲股東、不料王金海屢向需索不遂、輒加恐嚇傷竊、無所不爲、長此以往、非特其個人不堪其擾、深恐對於旅社營業、有所妨礙、並承認與王爲十餘年之夫婦、曾育有子女多名、不過彼已爲不可救藥之人、不得不呈請拘究等語、警局據呈、將王殷氏隨發交偵緝分隊辦理、由偵緝隊長派偵緝員李桂卿、帶同原告、隨往共和旅館、將王金海一名指拘到案、當由該局長略訊一過、併申解總局核辦、

懲淫

法租界賈西義路二百九十一號嘉陵飯店主四川人劉子艾、現年念四歲、其兄嫂別居一處、領有養女一口、名子燕、今年十歲、因嫂已病故、兄在某學校任事、對於女孩不便帶領、故寄養於劉處嘉陵飯店內、詎上年十二月念二日午夜、被該飯店所僱之夥計湖北人吳玉坤(今年卅一歲)將女誘入廚房內、強行姦污、適被劉子艾撞見、喚女至前詰責、據女云、於是月十九日晚上起始、連續被誘姦辱已有四次、劉即報告法捕房、派探飭病南趕往將吳拘獲、帶入捕房、[illegible]醫生驗明屬實、翌日將吳解送特二法院、由警務處律師依妨害風化罪提起公訴、由熊棨萃推事提審、因攸關風化、禁止傍聽、各情已誌前報、此案業經審訊終結、昨日上午十時、由熊推事蒞刑一庭飭提吳犯至案、宣告判決、吳玉坤連續姦淫幼女、處有期徒刑十一年、裁判確定前羈押日數、以二日抵徒刑一日、褫奪公權無期、判畢被告改押看守所、候過上訴期間送監執行

立興商號主人虧損避走

滬南曹家渡極司非而路中浦東人傅光德所開之立興百貨商號、雙開間門面、創設迄今、已近十載、惟自上年以來、因受市面不景氣之影響、致營業一落千丈、虧損甚巨、實因無法維持、該號主傅光德突於昨早避走、經人報告曹家渡分局、當即派警前往將門釘斷、聞該號虧欠各方共有萬元云、

海門慘殺案　巡官定罪

海門縣第七公安分局局長景璧與海門長東鎮第二公安分局巡官繆鳳群栽贓慘殺洪維新一案、經洪弟洪維溥控經上海地方法院將繆拘案、由楊安檢察官研鞫屬實、起訴刑庭、奉闗立廷推事公開審訊終結、聽候宣判、詳情已紀前報、茲悉此案昨奉闗推事飭提繆鳳群至案宣判、繆鳳群等殺人案、處有期徒刑四年六月、景璧停止審判

嘉善妒殺慘案

嘉善訊、今日下午四時、四區大雲鄉[illegible]地方、發生[illegible]因姦妒殺慘案、受傷之[illegible]等[illegible]性命恐不保、凶[illegible]等聞訊逃亡、

浦南盜警頻聞

松江訊、入冬以來、浦南北之盜案幾無日不有、地方頗爲不靖、前夜東鄉一圖浦南農民儲進才家、來口操本地音之土匪六七人、各執利刃、打破後窗而入、將事主合家禁閉一室、肆行刦掠、得贓後向南而去、事後檢點、計被刦金叉金髮簪各一支、花布八疋、單夾被二條、現洋一元、銅元五千文、花布棉被一條、

江都公安局長被控縱犯

揚州訊、江都縣政府奉省令、大致據內人湯光生呈控江都公安局長張[illegible]、賄縱煙犯多名、請予查辦等情、馬縣長奉令、旋委稅主任皮仲儀嚴密查閱公安局及分所[illegible]於煙案卷宗後、赴原告處面詢各節、幷詳查過贓者之姓氏便具實呈復省方、又訊、昨(十四)縣禁煙會、已傳張局長詢問、因關防嚴密、內容未詳、

隴路發展水陸聯運

◎鄭州十六日電、隴海路潼關屯積棉花、竟達十萬餘噸、急待運滬、現已商妥招商局、積極發展水陸聯運、每週增開六輪、專運陝棉、

意大使將呈遞國書

◎南京十六日電、意大使羅亞谷諾、覲謁林主席、及呈遞國書日期、經林主席批定於廿五日晨十一時半在國府接見、外部十六日通知駐京意使館、轉知意大使、

滬義振會撥款振豫災

◎開封十六日電、滬旱災義振會駐豫查放處、組織成立、李子中郭芳五任正副主任、義振會續撥振款三萬應用、即將派員分赴各縣查放、

中政校添設新聞系

◎南京十六日電、中政校爲培植新聞事業人才、決添設新聞系、現正由該校教授馬星野負責籌備、下學期起即開始招生、

全國體協會某董事談話

我參加明年柏林世界會

…決於可能範圍中多派選手…

◎南京十六日電、全國體協會某董事談、一九三六年在德舉行之世界運動會、我國已決定加入六項、日前駐滬德國總領事、曾邀我體協會董事王正廷沈嗣良、會談參加辦法、盼望我國能全部加入、並願向德政府設法、減低船票、節省旅費、促成進行、王沈等均經接受、聞我當局決於可能範圍中多派選手、

商洽參加世運辦法

「讌宴中華體育會主席」新聞

德總領事署來函更正

逕啓者、頃一月十五日貴報體育欄內、載有德國駐世運會委員會代表德大使、邀宴中華體育協會當局新聞一則、其內容頗有不符事實之處、查關於世運會一事、早經德國政府由外交手續邀請中國政府參加、中國政府亦於當時的正式通知、今當參加、十四日本署午宴、乃與中華體協會王主席及沈總幹事洪君商洽參加世運各項辦法、至所載世運會委員會勃列德博士過滬一節、殊非本署所悉、用特函達貴館、請煩查照、即希更正、以符事實、爲荷、此致時報館編輯部、大德國駐滬總領事署、一月十六日、

上海埠際足球隊　人選之商權

港滬埠際足球賽、已定下月四日在港舉行、上海隊人選、尚在選拔委員慎重考慮中、第一次在逸園試賽時、因種種關係、各球員均未能盡其所長、本星期日在中國作二次試賽、天氣可望良好、表演必較第一次精彩、可預卜也、茲作一正式人選之商權如左、

守門　之職、在鐵門出國後、人才極感缺乏、史廉頓與柯克倫、兩者取捨、頗費斟酌、本季柯克倫表演尚佳、史廉頓來滬未久、技術亦屬不惡、以經驗論、柯氏較豐富、然手脚頗多不及史氏之處、

中衛　綫三人、中堅應由東華之獨運佑担任、再以陳洪光雷米迪任右路、馬達任左路、當可收進攻退守之效、

前鋒　綫主帥非戴麟經莫屬、兩翼宜由鐵勇森萬象華担任、左內鋒與右內鋒、李義臣・孫錦順・鮑塞利・柯拉沙等均屬上駟之才、然以進攻、進攻貴於迅速、聯絡工夫、尤不可少、故選擇人材極感困難

內衛　之問題極易解決、李寶馬山兒宛如鐵壁銅牆、異常可靠、蕭脫克駕史蒂、雖不無經驗、實遠不逮李馬之穩健、

中青籃球兩强隊　相遇於友誼賽中

中央四十對三勝上海

中青錦標轉戰一旬、强弱之間、形勢益顯、一般局外人議論紛紜、莫衷一是、而呼聲最高者厥、爲上海泰山中央三隊、而其中上海銀行擁有任傑星夏華芳等老將、尤衆望所孚、然昨日下午八時在中國青年會一賽中觀之、則中央實力且超上海而過之、若能再勝泰山、則錦標似無問題矣、

昨日球藝中央左鋒凌憲揚最足稱道、進攻退守、無往不利、射籃之準、不可多得、左衛曹廷贊乃遠東排球名將、不圖籃球一門、亦出人頭地也、其躍起攫球却球、有若猿將軍從空而降、百不失一、上海兩鋒爲之失色、中鋒顧尚勳本爲南大將、左指右揮、勇冠三軍、策應前後、不愧主帥、右鋒孫星岩見阻於上海兩衛、然有隙即攻、而十中八九、猶是老將顏色、右衛李梵林其技稍遜、然傳球極速、策應之功不可沒、

上海隊以任傑星球藝最佳、時越防而出、施放冷箭、遠射之準、無出其右、中鋒夏華芳奔走極速、鄉籃亦準、左鋒葉祖堯能乘隙進攻、難能可貴、其餘諸人亦極盡責、全隊合作尚佳、兩隊中、中央傳球太慢、上海則傳球不愼、是其短處、茲將兩隊隊員列後、

中央銀行	職	得分	犯規
孫寄岩	右鋒	一〇	〇
凌憲揚	左鋒	一四	〇
顧尚勳	中鋒	一〇	一
李梵林	右衛	〇	〇
曹廷贊	左衛	六	〇
合計		四〇	一

上海銀行	職	得分	犯規
李文儒	右鋒	四	〇
徐瑞霖	左鋒上	四	〇
葉祖堯	左鋒下	六	〇
夏華芳	中鋒	八	〇
任傑星	右衛	十二	〇
莊民龍	左衛	〇	〇
合計		三四	〇

黑鷹女籃球

今日戰漢聯禮

今日下午六時半、黑鷹女子籃球隊與西婦漢聯禮拜堂籃球隊、在橫濱橋武藝籃球房比賽、下列隊員、請一律依時出席爲要、

郭信玲・郭信華・陳雨秋・李麗芳・黃佩珍・汪威華・倪麗華・楊小霞・韋佩雲・陳少芬、

海風籃球隊

出征南潯川沙

海風籃球隊、自成立以來、成績尚佳、該隊近應南潯川沙等處、由名譽指導顧君領導、前往、聞川沙屆時將表歡迎、再於該處友誼比賽、聞該隊中華職業學校與海風籃球隊隊長任善夢等。

下列隊員、希準時出席爲要、

鍾止一・劉錫祥・賀幼良・周智・許萃良・張沙靜・梁正裕・王穗九・鄧宜謙・徐志豪・

工商足球

◇本週秩序

組	隊名	時間	裁判員
▽十九日(星期六)			
動	興寶對郵工	一時三十分	張龍海
中	一心對志勇	一時四十分	陸順德
▽二十日(星期日)			
建	茂商對三民乙	三時五十分	謝柱銓
從	民對發豐	大時二十分	張龍海
中	金星對友聯	七時三十分	張龍海
活	進德對郵工	八時四十分	唐榮光
動	精華對九金	九時五十分	胡宏溶
動	保民對青年	十一時	周智
中	友光對南光	十二時十分	陳良
健	烏合對東華	一時三十分	張龍海
建	建國對華豐	二時四十分	賈季良
健	晨光對江南	三時五十分	張龍海

外虹足球隊

星期六戰飛公

外虹足球隊、本星期六上午十時、與飛公隊作友誼賽於虹口第一場、

西青籃球乙組初次決賽

稅專壓倒猶太

明日再勝即獲錦標

甲組約翰勝也是一分

預料西青男籃球本週即可結束、昨晚男甲組約翰險裏逃生、以四十對三九壓倒也是、氣壞胖子平會普、還也不是正文、按下不表、且說乙組第一次決賽、稅專因林華根之傷足退休、大受影響、開賽之初、連失五分、後以九對五追出、再以二七對十七結束上半時、但下半時失之大意、猶太進展殊速、稅專幾瀕於危、後賴周學賢暨張培新之努力、始以三五對三二兩球之差挫猶太、今晚西青無球事、明晚看稅專與猶太第二次決賽也、

▽稅專	擲	罰	犯	分
周學賢(右)	六	一	一	十三
余梓茂(左)	一	一	三	三
宋鳳祥(中)	三	三	七	九
周德仁(右)	一	〇	二	二
張培新(左)	四	二	一	十
總結	十五	五	十二	三五
▽猶太	擲	罰	犯	分
勃立琪(右)	三	三	二	九
海涅克(左)	七	一	〇	十五
泗馬斯(中)	二	一	三	四
梅特莫(右)	〇	〇	二	一
格門(左)	一	〇	三	二
總結	十三	五	十	三一

上半時稅專二七　猶太十七　下半時稅專八分　猶太十四

▽約翰	擲	罰	犯	分
劉玉堂(右)	三	三	一	九
梁瑞生(右)	三	三	二	九
張元昌(左)	〇	〇	〇	〇
周幹(中)	一	〇	一	二
王振綸(右)	九	〇	一	十八
王調聲(左)	三	〇	六	六
總結	十七	六	六	四十
▽也是	擲	罰	犯	分
賈幼良(右)	二	〇	四	四
朱志浩(右)	一	〇	二	二
周智(左)	五	〇	三	十
鄭和生(中)	九	一	二	十九
歐陽麟(右)	一	〇	三	二
黎鳳岡(左)	〇	〇	一	〇
干華庭(左)	一	〇	〇	二
總結	十九	一	十三	三九

上半時約翰二五　也是二〇　下半時約翰十五　也是十九

滬西小球　慈善賽

本星期日舉行

滬西小球、慈善賽、因冬賑、晨光發起之小球慈善賽、因天雨延期、茲定期改於本星期日(二十日)上午仍在鸞家渡鴻興第一球場舉行、門票出之入場券(小洋兩角)、一律通用、茲將比賽時間列左、

羅芳・傑中・一時、晨光・壯十一時十分、鄭業隆・凌兒・點三十分、零・洪源

籃球友誼賽

全黑對優游

滬江上海籃球會乙組一部、及市一乘籃球隊全黑隊、定於今日假座……優游籃球隊之邀約

市一乒乓　旭光得

第二循環冠軍

市一體育場舉辦之第二屆乒乓競賽會、其第二循環錦標隊、已產生、十五日晚八時爲第二循環決賽之期、獲得決賽者、爲申光及旭光二隊、申光係前市田隊所組織、實力異常平均、旭光自加入體育界、健將徐多、任該隊名譽指導以來、各人實力平均、練習、異常努力、列第三、第一循環時、該隊即屬冠軍、然昨與申光在該場作第二循環之決戰、以兩隊球藝、旗鼓相當、故戰況緊張、精彩百出、尤以徐吉生與申光將領誠・徐廣良對陳士林、馬世瑞對邵德培三人、最爲激烈、結果旭光以四比三戰勝申光、獲第二循環冠軍、茲將戰績於後、

旭光	申光	比數	優勝
徐吉生	將領誠	一一三	申光
孫漢良	陳士林	三一一	旭光
馬世瑞	邵德培	三一一	旭光
劉天傑	謝燕卿	一一三	申光
沈愛仁	沈煥民	〇一三	申光
尤允武	費春華	三一〇	旭光
姚冠凡	陸靄華	〇一三	申光

急賑普捐會

今晨開全體會員會

討論會內進行事宜

分配各地災區賑款

急賑普捐會成立將屆一月、辦理各種勸捐、極具努力、所收各方普捐、爲數頗鉅、茲因已屆年冬、各地災民、待濟孔殷、特定今日上午十一時、在市政府會議室、召集全體委員會議、討論會內一切進行事宜、及分配各地災區賑款、數目災黎、該會昨日收到學校捐款、計滬江大學生捐洋一百零一元八角七分、女生捐洋五十元、澄江附中大洋一百元、大夏中學大洋十五元六角、小洋三百七十角、銅元十八枚、光華大學附中大洋四十元、小洋一千零五十一角、清畢小學廿枚捐洋五元、寶波四校大洋四元、小洋三百十九角、上海商學院大洋一百元、小洋五十二角、正蒙小學大洋六元四角、小洋十六角、銅元四十枚、領取捐收

呈請專訂　懲治奸商條例

機製國貨工廠聯合會大會議決

新聲社云、本市機製國貨工廠聯合會、於昨日下午五時假座新亞酒樓開八屆二次大會、由王性堯盧成章朱應陶等三人爲主席團、討論(一)奸商以外貨假借國貨之名、改頭換面冒充國貨、阻礙發展、應如何處置案、議決呈請政府專訂懲治奸商條例、以資救濟、(二)法租界一再檢查丁廠、應如何對付案、議決、甲・組織專門委員會、乙・函法租界納稅華人會、提出嚴重抗議、丙・警告法租界各華董、

三月份開始　標金先漲後

昨(十六日)標金市況、經三月份開始登場掉期後、趨勢仍無變化、先漲後跌、人心仍疲、因逢週三僅半日營業、故交易不旺、在上午三小時內、最高九百七十六元半、最低六十九元一角、有七元四角差額、結果照前日收市掛牌漲五元七角、若以掉期貼價七元半計算、則跌一元八角、晨初已盤爲九百七十一二元、大條略長、美銀不史、匯兌狂跌、純金再漲五辦士、關金內外匯掛長、故軋跌八厘、標準降四元五角、故人心一控、退至七十元〇八角、後匯盤爲七十元〇元關口、開市趨緊、掛牌英平美跌、場內買者踴動、曾漲至七十六元五角、此後平穩、末更、匯市轉鬆、雖聞中央洪收現金五百餘條、由潤昌永乾昌祥慶發永售出、價六十五元至三元、惟人心不佳、售方逞勇、即跌入七十元內、結果爲六十九元一角、最低價收盤、(收後平)當日開收較跌一元七角、外匯回暗皆平、茲將一日經過情況錄後、上午開盤爲九百七十元〇八角、計漲七元二角、預備價初爲七十一元外、福興永昌大先進、旋升至七十二元外、後因關金掛小八厘、恆餘永利等售出、價跌一元餘、開後以匯市堅俏、人心頗佳、義豐永大發永順茂慶發永大連帮大德成等奮購、價立升三元七角、零、分見七十四元五角、永利大發永稍售、小一元一角、見七十三元四角、大發永恆餘福餘再買、又大一元八角、十三分漲爲七十五元二角、元一春元永來售、僅逐一元四角、回到七十三元八角、祥福餘福興永義豐永聯袂而購、價乃抬上二元七角、三十八分升爲七十六元五角、後因匯市漸鬆、順茂元茂永大發永萬興義豐永永利元一壬發永等相率而賣、回小三元九角、十時平衡稅勿動、二十七分退爲七十二元六角、恆餘義豐永慶發永稍進、盤好收後元茂永零戶略購、曾好爲六十九元八九角、最後福興永售出、復退至六十九元一二角、現貨亦金、上海貨減二元、爲九百六十八元八角、天津貨漲二元半、烈豐恆進十五條、英金七磅先令四辦士、揭價以關金跌八厘、標準改爲九百九十四元五角、初撳三十三元七至三十八元、結果撳三十五元四角、較前日少撳二角、補水五十二元、登賬二月六十二元、三月六十九元、櫃面上交易平常、統計大發永福昌永義豐永德成兆豐興永元一壬發永永德元茂永順茂則出、大連帮出納六百餘條、軋出二百條左右、廣帮稍出云、掉期(二月轉入三月)初由同泰昌貼出七元六角、後涵恆元茂永大發永大德成等均來貼出、逐哄至八元以上、最大八元四角、由益成貼與恆餘七條、大德成貼與元一十四條、後盈豐恆貼進、退爲七元八角、最後仍爲七元八角、二月份尚有六千一百四十六條未清云、

◇金業交易所

	上午	下午
標金開盤	九百七十元〇八角	
最高	七十六元五	
最低	六十九元一	
收盤	六十九元一	

◇銀樓飾金

九十四元五角	

◇海外金電

倫敦十六日電、大條銀、近期二十四辨士……

◇海外銀電

匯豐掛牌

中央銀行掛牌　一月十六日

外匯英鬆美平

昨外匯市況、因匯兌續又狂跌五分、以致本埠匯市、仍屬五、以致本埠匯市、半日交易甚旺、英長美縮、美孚洋行結進現貨美金十餘萬元、金帮對於英金略扒、而美金扒塞兼有、以銀行互做居多、中央掛牌英美均長一二五、餘亦報升、匯豐英平美跌一二五、法呂亦降、其餘均平、內盤市況、英金掉期、現貨與本月平、與二月差一跌二五、遠月均差一二五、至〇六二五、爲一先令五辨士、六二五、晨開即長〇一八七五、華商首扒三月、繼購二月、由中・英・銀行供給、以致略緊、現貨曾一二五不易結進、後因標金下挫、遂亦回平、午收與早同、較之前晚長〇六二五、半日交易共有十餘萬鎊、美金掉期、華商軋扒三四萬鎊、美金亦已軋平、與二月差一二五、二月與三月竟差半元、遠月均差一二五、最後開即緊〇六二五、現貨爲卅四元八二五、五月三元八一二五、花旗俟扒現貨四元八一二五、市勢益緊、同行吸、月〇六二五、美孚洋行傾扒現貨、由長至銀行互做七五、後更賤、三月份四元一八七五、可結、收市較早開鬆〇六二五、而較前日收市無異、半日交易共有一百餘萬元、華商出納軋平、美豐朝鮮安達均出、花旗則進、平衡稅仍掛百分之六・〇〇、下午週三無市、今將半日成交各價錄後、

▲英匯內盤、半日有〇六二五上落、自早開出價現貨一先令五辨士一八七五、一月四辨士九三七五、三月八一二五、四月七五、五月六八七五、買價照加〇六二五、上海華比出三月四辨士七五、華比三月七五、大英出二月八七五、華比出安達一月二五、安達出大英現貨八七五、三井出二月四辨士八一二五、午收平

▲美匯內盤、上午有一八七五上落、自早開出價現貨卅四元八一二五、一月六八七五、三月四元八七五、四月〇六二五、五月三元八七五、買價照加〇六二五、麥加利出花旗現貨四元八一二五、正金入三月〇六二五、上海麥加利華比出　月四元、花旗華比美豐出現貨六八七五、(美孚入　華比出麥加利三月三元九一二五、匯豐出現貨六八七五、荷蘭出華僑利花旗四月三元八一二五、朝鮮出有現貨六八七五、又匯豐出現貨六二五、(美孚入)匯豐出正金現貨六八七五、華比東亞住友出三月九三七五、美豐出華比旗現貨七五、朝鮮出匯豐花二月三七五、大英出上海三月四元、安達出三月四元、朝鮮出花旗四月三元九三七五、大通出、及安達出華比、均一月三一二五、浙江入三月〇六二五、三井匯豐入二月三七五、華比入三月一八七五、華比出上海一月六八七五、匯豐出三月一八七五、收市卅四元八七五至三元八七五、買價照加〇六二五云、

票據交換報告

上海銀行業聯合準備委員會票據交換所一月十六日交換總數、銀圓一千〇八十九萬二千七百二十三元九角四分、內計銀圓五百九十一萬〇四千八百七十六元八角、

債市仍掙扎不起

洋拆續鬆回風略起　交易太清掙扎不起

昨一月十六日、華商證券交易所、市面雖小起回風、仍覺晴淡無神、洋拆又鬆、祇做一角八分、銀根似已不若前次之緊、而市場人氣、依然懈怠、市氣依然沉悶、市價雖經過常時期之盤旋、依然仍未見興奮、其最近原因、實以政府徵收交易稅關係、多空雙方、咸將裹足、交易大減、市價自不易有波動、趨勢前途、恐仍不免再度盤　也、昨日經過、上午開收二盤、似有趨漲之勢、惟終覺無力、因二十號賣出較湧、進戶仍係零星散戶而已、午後兩盤、乃因之轉疲、十一號又有賣出、其中雖有一二種微堅、但已見掙扎不起、市價結果、多數尚微好五分至一角半、成交總數計共八百五十萬零七千元、茲將其漲跌情形、列表於後、

◇華商證券交易所

下午現貨收盤

銀洋錢市

棉市穩定

昨(十六日)棉市較爲穩定、蓋緣廠方進意漸形濃厚、是以市場人心激昂、前途有看好之勢、惟成數不多、此則結帳期近故也、紗布交易所標花、前市小五角五分、後市

大五分一角、計賣出者爲同興四千担、長豐三千五百担、源興昌三千二百担、長和三千二百担、買進者計大孚一千四百担、源大一千五百担、振大一千七百担、源德一千一百担、各月期價如下、

現棉市況、到貨計姚花二一五〇包、通花到六〇包、市上交易、廠家續有活潑之提取、做開各行情如下、

紗市平靜

昨(十六日)紗市始終無重要變化、進出既稀、而上落之範圍更狹、連日廣東對於現貨、雖有吸收、但市氣則一無榮辱、致新買戶裹足、景象異常凋零也、紗布交易所標紗、前市

上落一二角、後市又大小一角不等、賣出者計同興四百包、長豐一千二百五十包、元一五百包、買進者計大福四百包、各月期價如下、

現紗交易尚佳、昨日共成交七百餘包、賣價平定、計廣東帮進四百包、長沙帮進一百七十五包、內地帮進一百卅五包、江西帮進卅包、厦門同行各進十包云、

◇紗布交易所

粉市回漲甚微

期麥近疲遠堅

標粉　昨日芝加哥麥電、各月計跌九角至一元二角、坎拿大各月、計跌六角餘、本埠粉市、上午開盤、因報載洋麥將於三月一日起有加進口稅之可能、業內外得悉之下、一致看好、浮空急抵、買戶激增、浮多堅擯不出、客帮毫無進出、惟天津帮對於現貨尚有問津、大小各廠雖有拋售、爲數不巨、一時求過於供、各月計漲七五與一分七五不等、午後開盤、廠方仍在拋售、人心因之略軟、市況亦被壓小、各月除一二五三個月份均站原價、餘月僅漲半分至七厘五、據稱半穩、全日成交數量激增至七十四萬七千包、結果本月二月五月均不動、三月六月各好七厘五、四月好半分、

標麥　昨日期麥、上下午各盤、各月係呈近疲遠堅之象、緣因洋麥報價、狂跌元餘人心隨之看疲、得悉洋米麥將於三月一日有徵收進口稅之可能、市轉佳、惟交易仍清、結果本月小三分、四月各大五分、三月大一分現麥開價山東歸德宿州爲三元九角、分至九角、瑞觔三元八角九分、河南三元八角半、計八千包、由福新辦去、

◇麵粉交易所

◇雜糧油餅交易所

◇滬南米市

◇滬北米市

招商局船期廣告

江新　江安　海大　新天　海晏　泰順　新元　江利　海瑞　滬安　海豐

快輪准於一月十七日星期四下午九時開往寧波

快輪准於一月十八日星期五開往漢口……

三北公司船期廣告

蔣委員長今午召見
金融界領袖談話
今晨接見吳市長並傳見各局局長

蔣委員長於今晨九時在賈爾業愛路私邸接見上海市市長吳鐵城・保安處處長楊虎及上海市各局局長、對上海施政方針、有所指示、至十一時、蔣氏乘車至西愛咸斯路財政部駐滬辦事處、又接見滬上銀錢業領袖張公權・貝淞蓀・徐新六・錢新之・陳行・李馥蓀・秦潤卿・葉琢堂等十餘人、詢以滬上日來金融界詳情、至十二時四十分始散、聞蔣委員長原定於下午二時半入京、現已臨時中止、（中央社）

又訊蔣委員長抵滬後、曾到市中心區及虯江碼頭視察、本早在公館傳見市府秘書長俞鴻鈞、公安局長文朝籍・教育局長潘公展・工務局長沈怡・衛生局長李廷安・公用局長徐佩璜・土地局長金里仁・保安處長楊虎・及副處長曾則生等、即於本早九時由吳市長偕俞秘書長及各局局長、（社會局長吳醒亞因假離滬）晉謁、分別將主幹業務擇要報告、經蔣委員長予以訓辭、並勉勵有加、歷時約三十分始告辭云、

金債案判決聲中
美財政上將有新措施
財長與法長爲貨幣舉行秘議
膨脹派主張發行銀鈔

◎華盛頓十六日哈瓦斯社電、關於廢止用現金償付債務一事之爭執、最高法院如何判決、雖不得而知、然政界人士一致表示、政府仍將保持美元現在價格、不再貶價、但以主張鼓鑄銀幣著名之通貨膨脹派衆議員五十人、頃在華盛頓開會、答覆俄克拉阿馬州民主黨參議員湯麥斯之籲請、該會議中擬確定鬬爭計畫、準備各項新法案、主張發行以白銀爲準備金之新鈔票、以實行通貨膨脹、貶低美元價格、償付恩給金、減少農業押款云、財政部長摩根曹及司法部長克明斯、頃爲貨幣問題、舉行會商、內容則保守秘密、

遂使股市收盤時市況強健、惟金銀股自昨日一蹶不振後、今仍未自低價中奮鬬而出、其餘股票皆好起不少、成交極少僅六十七萬股、一般以爲股市脚地極需大變動、屆時將獲益匯兌市況不若昨日之驚惶不定、關係由於官方維持所致、但若干方面否認此事、全日漲落雖巨、但市況已平靜多多、結果價格亦無大變動、

法售美元

◎巴黎十六日路透電、巴黎某銀行今日售出美元、衆信其巳復裝運黃金前往紐約、美國金價不致變更、及美國最高法院縱擁護金條文、亦不致使美幣發生變化之說、現漸佔優勢、債務人既不能依照舊基礎償還債款、則必另行設法、以規避法院之判決、聞美國銀行已獲有現金一大部份、深信紐約金價不致變遷、一般人之觀念現較甯靜、預料不久將試運黃金入美、

統制貨幣

◎華盛頓十六日路透電、全國通貨膨脹會之提案委員會、今日向該會提議發行新幣、俾退伍兵與俸得以全數付現、並提議設立中央銀行、以統制國家貨幣、依其提議、國會將接收鑄幣權、而調節通貨、並有設法應付緊急事變之權、提案委員會不主張㊀創立與黃金脫離之穩健而充分的貨幣、庶國家可應付外幣之操縱、㊁使美國幣值處於至少可恢復一九二六年物價之地位、今日財政部長摩甘索與司法部長克明士之臨時集議、已引起當局或將有財政上新措施之推測、

市況轉機

上海金融界消息、美國今日各處市況均已轉機、價格上漲雖略恍惚、然趨勢皆屬上游、人心亦較昨鎭靜、股市開盤時情形混亂、旋即轉挺、價格漲上一元餘、棉花亦好起、計老月份漲四至七磅音、新月份漲三至四磅音、小麥回高一分、橡皮亦回漲九至十九磅音、

支加哥市內一般人士重行購買各種雜糧、昨日場內賣風狂熾、一日中竟售去四千一百萬籮、惟今日購買亦烈、大部份皆已吸進、

匯兌穩定

匯兌市況已較昨穩定、

何應欽抵平
黃郛往訪作長談

◎北平今日專電、何應欽今晨七時二十五分、由幷抵平、軍政黨商學各界千數百人、在站歡迎盛況、空前熱烈、何於昨午離幷、晚八時抵石、留一小時、換車來平、何定午接見新聞界、黃於何到平後、九時到居正堂訪何長談、

今後隨時往來平京

◎北平今日專電、何談、晉省對生產建設、極努力、兵工修路、同蒲路北已通車至所縣、南通崔縣、明年可全通、蕭共匪竄入黔境、企與川匪聯絡、中央已有整個剿滅計劃、最短期內可肅清、余內軍政部及軍分會事務均重要、今後將隨時往來平京、以便處理一切、

◎北平今日專電、秦德純定今日返張垣、宋候謁何後再行、

◎北平今日專電、何返行轅後接見商震宋哲元龐炳勳萬福麟等委員各處組長、黃九時往訪長談、至十二時尙未散、

郵總局今日開始遷京
定二十日內遷竣

交通部郵政總局、已於今晨起開始遷京、並於今日起停止辦公三天、預定二十日內遷移告竣後、二十一日在京開始辦公、總局部份職員均携文件、離滬赴京、局長郭心崧、以及各高級職員、則定十八日入京整理一切云、（中央社）

薩爾交還問題
國聯定折衷辦法
在未正式交還之前由法德兩國先行協商
如至二月杪不能妥協召集國聯特會解決
德對拆毀交通一節未同意

◎日內瓦十六日路透社電、如解除軍備等問題、能先解決、則德國可於三月一日接管薩爾、法國援引凡爾賽和約、要求萊因河左岸之德國土地、一律解除軍備、致今日午後國聯行政院會議未能正式宣布以薩爾交還德國、歐洲政界、頗爲驚愕、深恐引起德國惡感、而横生枝節、晚間在阿洛錫委員會監視之下、草定折衷辦法、人心始爲安、其辦法爲在未正式交還之前、由法德兩國協商現有各問題、其最要者即薩爾之解除軍備、如至二月杪之一星期內、兩國不能成立妥協、則應召集國聯行政院特會、以解決兩國間之爭執、

原則接受

衆料德國將接受此項辦法、並望國聯行政院明日可開會討論薩爾公民投票事、聞德國在原則上接受將不設軍備區域展至薩爾、但對於法國提議拆毀與用兵有關之某種交通一節、尙未同意、又聞法德專家委員會已決議、應請國聯行政院主張在二月十五日至三月一日間以薩爾交還德國、

政院延會

按今日午後國聯行政院會議、本擬正式宣布以薩爾交還德國、旋因法國提出薩爾解除軍備問題、而宣告延會、法國聲稱、按照凡爾賽和約第四十、至四十四條、萊因河左岸之德國土地、概不得設置軍備、並駐紮軍隊、凡軍用鐵路運兵與火車裝卸之各種設備、以及橋梁運河之有軍事上價值者、概須拆毀、德政府曾請阿洛錫委員會申請國聯行政院決定交還薩爾之日期、法政府則反對立即交還、蓋恐德國將薩爾解除軍備之重要問題、延至交還以後解決、則國聯縱出干涉、亦無益也、

歸還日期

◎日內瓦十六日哈瓦斯社電、國聯行政院現定明日開會、決定以薩爾區域歸還德國、但以先行解決薩爾一切懸案爲條件、至於歸還德國之日期、現所考慮者則爲三月一日、

二千人逃

◎薩爾格米納城十六日哈瓦斯社電、有政治難民百人、經嚴厲檢查後、於本日行抵此間、明日當有政治難民二千人來此、其中七百人將赴斯脫拉斯堡、

◎薩爾勃魯克十六日哈瓦斯社電、薩爾行政委員會、從國方面獲得消息、謂昨夜烏亭琴地方、薩爾婦女數人、因相信所處環境已遭威脅、乃暫避法國辛巴許薩爾地方、未幾擬仍返薩爾境內、中途有衣制服者五人、開槍加以狙擊、幸未命中、嗣經法國憲兵查得彈殼落在法國領土內云、

撤退稅關

◎巴黎十六日哈瓦斯社電、官方公佈命令、在法國與薩爾區域邊界、設置稅關線、

◎法國浮爾巴赫城十六日哈瓦斯社電、法國與薩爾關稅同盟、實際上已經取消、法國稅關已撤退至羅蘭邊境、若干貨物已由雙方稅[illegible]拒絕通過、

攻擊法委

◎薩爾勃魯克十六日哈瓦斯社電、薩爾行政委員會內務處長、係一法國人名亨保格、任職已歷十四年之久、頃接得德國陣線團來文、迫其立即提出辭職、德國陣線團各報攻擊亨保格、謂其擅專將警務人員革職、其他警務人員之應受懲戒者、則又故意加以開釋云、薩爾行政委員會已於今晚發表聲明、否認報上所攻擊各節、

回法報告

◎巴黎十六日哈瓦斯社電、衆議員佛雷布、頃自薩爾區域返抵此間、出席衆院外交委員會、報告公民投票經過情形、並指陳投票前一星期中薩爾人民之心理、佛雷布又謂、薩爾人民或恐成爲報復之目標、國聯會及法國負有義務、應請外交委員會予以注意云、外交委員會現正研究因薩爾公民投票結果所引起之各項問題、

國聯對巴拉圭
施行封鎖制裁

◎日內瓦十六日中央社電、關於大厦谷爭執事件、國聯顧問委員會已接受小組委員會之報告、對巴拉圭施行封鎖制裁、惟玻利維亞則因已接受特別大會之建議、故並不封鎖、中國代表胡世澤爲大厦谷委員會委員之一、自始即主張此項辦法、

美存金額

◎華盛頓十六日電通電、財部發表一月十四日止、國庫所有之金總額、爲八十二億六千四百七萬八千八百四十三美元、比一月一日增加二千五百四十五萬九千百十美元、比一九三三年六月三十日之七十八億五千六百萬元、增加四億八百萬元美元、因金增加四億八百萬美元之結果、政府之銀購入量、亦增加一億三千五百六十六萬美元、即約增加一億五百萬盎斯云、

				比較上日收盤
金	下午收盤三月期	九七二・八〇	漲	三元七角
紗	下午收盤一月期	一八四・〇〇	漲	四角
花	下午收盤一月期	三六・六〇	漲	一角
麥	下午收盤一月期	三・七九〇	跌	二分
粉	下午收盤一月期	二・四二五	漲	七分七五
油	下午收盤一月期	一四・一〇〇	漲	一角五分

王寵惠訪汪

◎南京今日專電、王寵惠今午冉赴鐵部官舍訪汪、晤談約一小時、始辭出、對團結問題、有詳細商討、

張乃燕辭職
將予照准

◎南京今日專電、駐比公使張乃燕呈請辭職、聞外部以張辭意堅決、將予照准、

日僑茶舞
招待卜村

日本海軍第五戰隊、及第十六驅逐艦隊司令卜村少將、於昨日抵滬後、曾赴各方拜會、駐滬第三艦隊司令長官百武源吾中將及日僑方面、定於今日下午五時至六時、在日本人俱樂部舉行盛大茶舞會、招待下村、及同來之各艦艦長、並邀請有吉明公使、石射總領事、參贊有野、秘書楠川、及居留民團秘書長杉木等作陪、下村定於明日離滬、赴華南巡視云、（華東社）

羅斯福批准
美加入國際永久法庭
共和黨議員猶加攻擊

◎華盛頓十六日路透電、羅總統今日以特別咨文送交國會、請爲和平起見、批准美國加入國際永久法庭、並請以不妨害或阻礙加入國際法庭的目的之形式批准之、此間人士認羅總統此文爲美國將來參加國聯之初步、預料必要之議定書當可因此而獲早日之批准、共和黨參議員璧森於羅總統咨文宣佈後、對於加入國際法庭、舉、痛加攻擊、謂吾人加入國際法庭、非求美國福利、但陷入歐洲、爲其支配、而永不能與之脫離之紛亂的國際主義紛擾中耳、吾人加入此種法庭、豈爲保持和平計、或爲解決牽涉他國之美國問題計乎、吾知其不然也云、

我絲業加入紐約協會
首批生絲計四十件運往英倫
海外絲價激漲國內現絲益俏

實業部上海商品檢驗局蠶絲組、日前接得紐約國際絲業協會函邀、請加入爲會員云云、該局據函後、當即召集絲業界會議、經公決認爲加入該會爲會員後、與我國絲銷頗有利益、故即復函應予加入、並滙寄會員經費、實行與各國共同合作、綜觀今年生絲貿易、可望轉佳也、茲誌各情如次、

主持眞絲織品宣傳

美國向爲全世界銷用生絲最鉅之國、歲需生絲五十餘萬担、而美國向不產絲、仰給於中・日・意・法等國、自人造絲勃興、致天然絲頓受打擊、中日生絲美銷、咸蒙鉅大損失、本埠乾利生絲出口洋行主人資利氏、爲美國絲織界領袖、現已會同日本絲業、集資在紐約組織絲業協會、主持眞絲織品之宣傳、藉以抵抗人造絲之推廣、上海商品檢驗局蠶絲組日前接得該協會來函、請加入爲會員、當即召集各絲商會議、認爲該會宗旨純代絲業宣傳、我國同受利益、業經公決捐助經費、加入爲會員、與各國共同合作、

生絲四十件運英倫

英輪巴特伐號、日前由滬開出、本埠克昌等行共有黃白細絲及雙宮絲等四十件運英、轉運孟買、爲今歲第一批生絲出口云、

海外市場絲價激漲

最近海外市場現絲價均激漲、「里昂」華絲春銷發動、滬白廠絲每基羅較去歲上漲一法郎七五至四法郎二五、英倫「網市」拒用日貨、故華絲每磅亦較漲三辨士、惟紐約因日絲存厚、華絲每磅祗有金一二三分之漲度、滬埠華絲存絲稀薄、滙價不利、發電絲價益高、現絲成交有限、祗百利進明星牌十三至十五條份滬白廠經十包、價五百零五元、泰和進柳琴牌七里白乾經十包、價三百六十五元、信孚進招牌八繭灰經十包、價三百二十元、祥記等源記過盆黃粗絲二包、價二百七十五元云、（華東社）

閘北災區保險索賠會
定期開大會分配捐款

閘北災區保險索賠會因滬戰時各商號所投保火險、各保險公司均未能依章賠償、該會一再交涉、迄未解決、市社會局以災戶生活可憐、特籌捐款四萬元、存儲上海市銀行、該會定本月廿日上午九時、在市商大禮堂召開、全體災戶大會、討論分配辦法及結束事宜、

兩路管理局
會計專員到差

兩路管理局前以現任會計處長鄺克斯德預備於本年三四月間退職、當呈准鐵道部、向中英銀公司接洽物色繼任人選、嗣經中英銀公司介紹史都亞君、由鐵道部核定、先由該局派爲會計專員、即在會計處辦事、史都亞君業已到差、（中央社）

周作民將北返

金城銀行總經理周作民、前偕該行董事長余丹・隨員廣伯岩・余啓階・何照曾等來滬、視察分行業務、並與本市各銀行界鉅頭有所會晤、茲據該行消息、周氏以總行行務繁忙、決於明後日離滬北返云、（華東社）

須磨抵滬
謁有吉後返京

日駐京總領事須磨、已於前日乘大連汽船會社奉天丸離青島來滬、於今日下午二時抵滬、停泊黃浦碼頭、駐滬總領事石射等、均赴碼頭歡迎、須磨登陸後、即赴其友人處休息、定下午四時、赴畢勛路、謁見有吉明公使、報告此次返滬經過、據日使館有野今晨語華東社記者云、須磨今夜是否返京銷假、須與有吉公使晤面而後再定云、

方覺慧來滬

中委方覺慧、於十五日由青島搭招商局海元輪來滬轉京、向中央有所報告、茲據招商局消息、海元輪準今午一時進口、靠金利源碼頭、方到滬後、即將晉京云、（華東社）

英飛行家
華比爾
明後日離港來滬

英國名飛行家華比爾氏、此次舉行遠東長途飛行、已於日前抵港、因連日天氣惡劣、至留港未飛、今晨據華東社記者、向本埠英商某航空機關探悉、華氏以天已放晴、是以定於明後日離港飛滬、旅滬英僑、已籌備歡迎云、

廢曆元旦日
黃浦江將有高潮
翌日立春節發潮亦高
特別低窪馬路恐見水

下月四日、爲廢曆元旦、翌日又爲立春節、據本埠濬浦總局預測、是兩日浦江將有高潮、查廢曆元旦之發潮時刻、自午前十一點四十九分漲始、至十二點四十四分、漲勢至爲急湍、水流速率每小時達二・〇海哩、比至午後一點十九分、則已漲至最高點、數量達十呎〇六吋〇四、翌日（二月五日）爲立春節、亦有高潮、自午前十一點三十九分漲始、至午後一點二十一分、漲勢湍急、水流速率每小時達二・二海哩、至午後一點五十七分、則已漲至最高點、數量達十呎〇一吋八、是二日之高潮、如再有風乘之、本埠地勢特別低窪之處、潮水有從陰溝中倒灌、浸濕馬路可能云、（大通社）

時報每星期日附送圖畫時報

定報價目 [illegible]

時報廣告刊例

上封面　每大一百四十三元　計一百四字高
下封面　每大二百八十元
[illegible]

昨日號外標題「蔣委員長在滬行動」、「行」字誤植「運」字、特此更正、

危險！危險!!

日人侵略東北，是乘我全國同胞平時太不注意東北。東北當局太不注意日人行動而睹爲之備。但在眼前，西北藩籬，如四川，西康，西藏，青海，新疆，蒙古，其地位重要不下於東北，其出產蘊藏亦不下於東北，其危險程度，更不下於東北。

同胞，同胞
能淡然處之麼？
如不能淡然處之，請速購讀

中國第一部探險記
西行艷異記

西行艷異記一書，以日記體裁，描寫西北遊蹤，洋洋三十餘萬字，勝過近人小說「老殘遊記」，而「怪異」「神秘」「奇詭」「偉麗」

比之西遊記
別有一種風味

西行艷異記一書所載種種冒險事實，眞足驚心動魄，而考古證今，對於外力侵略之危險

更多歷史上價值

西行艷異記作者陳重生即青年援馬團秘書陳重爲之弟。書中述其與許多艷女邂逅，終與奇女子杜幸生結合。入情入理。頗饒趣味。自刊時報後，曾有多數青年發起西北探險團欲往西北遊歷，亦可見此書

魔力之偉大

西行艷異記全部分訂三冊。用時報特備新式四號字精印

附插奇異風景人物照片

數十幅。成爲外間所未見。購備一部。不啻在數日之內

神遊十萬里長途

每部三冊
單購一冊實洋五角　加郵費三分　掛號費一角
合購二冊實洋一元　加郵費五分　掛號費一角
合購全部實洋一元半　加郵費八分　掛號費一角

上海四馬路 時報總館

發行經售處
上海　世界書局　北新書局　文明書局　現代書局　民智書局　啓明書局　光華書局　啓新書局
北平西南園時報分館・杭州西湖小說林　南京奇望街時報分館　天津有正書局　蘇州小說林　青島青年書店
各埠時報分館均有出售

華探目身中兩彈

愛文義路

駁人凶殺一案

隔車窗開鎗

電車司機停車追捕兩凶手已不及

周鴻林腰背兩處受傷·送入醫院傷勢尙好

公共租界總巡捕房刑事總稽查處華探目（一百二十九號）周鴻林、於今日上午十一時四十分許、乘英美電車公司第三百號十六路無軌電車、返愛提路家中午餐、車至愛文義路五百十七號中國安步企業公司門首、一百十八號司機當按路站停車、時周坐於頭等車廂之左面靠月台第一位、距斯際突有暴徒二人、一執手槍、乘電車起行時、隔窗向周開放兩槍、其時同車者尙有新閘捕房華探及總稽查處華探目吳漢章、聞槍聲急令開車者停車、開車者聯香、反將車向前急駛、迨其停車、已抵大通路、吳等急下車、返身見有二人執槍向東逃去、追之不及、乃返、察視周探目、發覺周中兩槍、一中腰部、一中手臂、子彈均穿出、血染襯衣、衣盡成紅色、傷勢殊重、乃報由救護車將其載送醫院、經醫生施用手術止血後、經過尙好、嗣經新閘捕房西探長抱台等到來檢視該車、計左側第一玻窗被彈擊穿一巨洞、窗框略下亦有彈洞一處、係斜入者、檢獲彈殼二枚、俱係六寸手槍所發出者、

選購貴重皮貨　質款忽促離滬

天發祥皮貨局聞訊大駭

報告捕房民貴輪上查獲其人

河南路天發祥皮貨局、於前日下午四時許、忽接電話、欲選購大批皮貨、一小時後當派汽車到來、請派夥挾貨前去揀選、故特先行通知云云、該局接電後、爲愼重計、即去電詢問有無選購皮貨情事、據覆稱確有其事、並聲明現已派汽車前來、迨至五時餘、果有黑牌汽車一輛、其租界號碼爲九八二六號、上坐一人、至天發祥門口、下車入局、該兵士即聲明奉

支票○一紙○（一號碼爲六八一九九號）、爲本月十六號期、當時壇就一千二百元之數目、交給兩店夥攜帶、揀剩之皮貨十四件、仍由該　以汽車送兩夥回店、迨徐陳兩店夥回局後、因察驗得支票上之日期、似有塗改情事、乃向該　聲明、面由　復領兩夥至九江路二百八十號大川通報關行、另蓋一圖章於該支票之日期上、表示誠實、店夥與該　即於斯時互相○分別○但至昨日下午二時許、天發祥皮貨局忽接九八二六號汽車之車夫密報、謂昨日購貨之少年、形跡可疑、且即欲乘招商局民貴輪離滬、遄返四川、該局得報、大起恐慌、遂投總巡捕房報告、立派中西探會同店夥馳往百老匯路碼頭民貴輪四號房間守候、未幾該少年果至、當被逮捕帶入捕房、稱名譚道明、其卡片上且印有美國芝加哥大學○碩士○字樣、

此項支票、確係陳應心給彼、並承認所有皮貨八件、內有二件交給大川通報關行職員葉愉如一件、向山東路廣東路口和成當質洋六十元六角、一件已向老北門永盛當質洋五十元五角、尙有四件、已交其友李某、該李某本青明興彼同時搭輪還返四川者云、捕房當分往各處吊到皮貨四件、惟李某其人無從○查拘○當將譚道明收押、於今依照刑法三六三條、向第一特院刑二庭提起公訴、首由捕房律師張師竹陳述以上情形頗詳、並稱該李某恐已乘民貴輪返川、但該輪昨已出口、尙須赴南京碼頭停靠、故天發祥已派店夥陳道德連夜乘火車趕往南京守候、以便追回末曾吊到之皮貨四件、故本案應請准予改期訊理云云、繼稱天發祥店夥徐煥如投案證明一切、詰之譚道○明供○稱原籍四川、家中頗爲富有、且余曾受高等教育、兄長等均在軍政界任職、故決不能作此詐騙之事、此次、之介紹、來滬貢獻無線電計劃、時往遊玩、但此項支票係陳應心處長交給、並非僞造、余在川動身時、家母等托購皮貨、故特往選購、對於將皮貨質洋化用一點、供詞含糊、末並聲明彼現已深知犯法、悔亦不及、請求寬恕、准予緩刑、以便將來出其所學、貢獻社會、將功折罪云云、詹良策推事核供、諭被告還押、候改期七天再訊、

以手作供

指夫虐待

▽啞吧婦人表示不願同居△

啞吧婦人謝賈氏、年約三十歲、鹽城人、住茂海路人安里三十號母家、伊於民國十三年間憑媒嫁與現在公共租界電車公司賣票之同鄉人謝士元（年三十三）爲妻、同居於倍開爾路晉陽里七十二號、夫婦間感情尙稱融洽、已育子女各一、迨至去年六月六日、賈氏携子歸寧後、迄未返夫家、其夫曾迭次往邀、賈氏拒絕、謝士元近延律師余植之具狀第一特院、訴請同居、該案昨由彭推事開第十四法庭傳訊、先由原告人謝士元供稱、吾妻她雖是啞吧、但吾平素很愛她、去年六月間、她返母家、聽信其父之言、迄不返家、請求庭上判令她即日携子返家、與吾同居、庭上訊問被告謝賈氏、被告不能言語、乃以手作式、表示其夫迭加虐待、不願同居、庭上遂諭本案審結、定期本月二十一日宣判、

「包贏官司」詐騙錢財

◇第一特院中◇　獲兩犯　搜出法官名單

胡斌曾充看守所收發

住居新閘路松壽里五號之南京人胡斌、又名胡壽民、三十歲、曾在第二特院看守所充任收發、胡與住居大方弄兩宜坊一號之同鄉人趙永良（年二十八歲）、時常在第一特院門前茶園酒肆等處、向訴訟當事人聲稱第二特院刑庭法官有特殊關係、可以包打勝訴官司、詐騙訴訟當事人錢財、昨日中午在第二特院報到處門口、被法租界捕房據報派幹探王東蘭等將胡趙

二人一併拘獲

帶入捕房、在胡斌身畔抄出第二特院及高三分院庭長推事名單一紙、及代訴訟人書寫保狀多紙、又告訴人周王氏之翁周冠榮出立四百元酬金字據一紙、捕房認爲被告等假借名義詐騙訴訟當事人、案情複雜、乃於今晨十一時許將胡斌趙永良兩犯解送第二特院刑一庭、略陳案情、即請求改期偵查、當由熊棄萍推事升座提審、據告訴人周王氏供稱、年二十六歲、本地人、住法租界蕭維靄路如意里三號、我夫周福根、因盜案嫌疑、去年十月三十日被法租界捕房拘獲、解送法院時、

我亦被案入獄

關了幾天出去、我們一房東劉克忠說、胡斌趙永良兩個人所以代我夫想辦法、當時我不相信、到上月二十六日、我夫被處罰金三百元、胡趙二人到我家來說、法院老爺都與他們要好、他們拿出紙頭說了許多老爺姓名、是他們此次我夫判處罰金三百元、是他們說在老爺面前想法子的、不然要辦我夫一年官司、他們向我要六百元酬金、我說沒有錢、以後我到提籃橋去、與阿公（周冠榮）說、阿公說既然他們幫了忙、那末允許酬謝他們四百元、不過要等到賣了地皮方能付他們、他們叫阿公立四百元字據給他們、但是地皮沒有賣、我夫罰金三百元、

尙未想着法子

繳、現還在獄中、他們一再到我家要錢、說我不付錢、他們定於昨天下午二時到我家中搬傢具拍賣、我沒有辦法、昨天報告捕房的、熊推事據以訊問被告胡斌趙永良等均否認詐財、謂代周福根覓保、恐怕周福根出來反臉、乃叫周冠榮立四百元借據、熊推事檢閱在被告胡斌身畔抄出之庭長推事名單、遂怒斥曰、你們在外面詐騙、竟拿法院庭長推事名義招搖撞騙、十分可惡、非重辦不可、一律收押、改期本月二十六日再訊、

吳都記游

光福之行（廿二）　五二〇（蔣大沂作）

沿山斷徑，左傍高陂，右臨深谷之，人行其間，宛然在蜀道中；惜山勢不陡峭，稍乏雄險耳！斜陂之上，山中人墾治爲梯田，植以丹桂，花事雖過，而游山人襟裾間猶時覺有餘香飄渺也○

入山漸深，則此間桂花尙有未採擷盡者，男女正植梯枝幹間○就樹上剝取，而手小筐以承之○老婆婆與此等人大都相識，常停立小語而每談則必及市上花價如何？有恐自己採花太早者，亦有怨採花太遲者○蓋桂花糖漬後可供食用，然採下後即不耐久貯，須及時售與糖菓商，立刻泡製，而朝晚市價不同，採擷之遲早，每影響及於收入之多寡，糖菓又輒壟斷爲利，市價之漲落，初不任山中人有可測度，山中人收入之多寡，乃不得不一委之於命運，此所以每談必怨命也○亦有採花人已歸家，而花梯則猶植樹傍未携去者，民風淳厚，人吾無猜，所謂「路不拾遺」之良俗，不意今又覩之！

老婆婆伴我等走一程路後，言渠家已到，指示到石壁精舍之大路後，即岔入小徑自去○余等順其所指復前行，又六七曲折，後，遙見屋宇翼然在山頂上，則精舍已在望矣○

中國興業倒閉案

法院暫不判決

△▽顧全債權人利益△▽

陸錫侯等准交保

周少明等判決無罪

以清理債務之成績作爲來判決之參考

中國興業銀行倒閉後、工部局法律部認該行董事長陸錫侯協理陸夢龍及新華貿易公司經理孫希仁有共同詐欺情形、爰起訴于第一特區法院刑庭、並以該銀行之帳冊、記載情形、有不盡依公司法、故對該行重要職員萬維儉·周少朋等併案起訴、當經特一院數度訊理、各情已詳本報、今晨由特一院錢鴻業刑庭　開刑一庭

◇◇續訊◇◇　捕房方面所延查帳之英籍會計師陶乂新亦到庭、錢庭長當向陶偵訊其報告書內之疑點後、並令具結負責、該報告書內之事實爲眞實、又向陸錫侯查詢關於王國光押款事件一過、即就被訴違犯公司法規之各被告部份先予審理、被告祇周少朋到庭、餘均未到、

捕房律師汝葆彝陳述起訴◇◇理由◇◇聲明對於不到之被告、均予撤回告訴、其到庭者、則請依法判決、陸錫侯之律師吳麟坤范剛均略陳事實後、錢庭長即諭知陸錫侯關於被訴之有罪無罪、本審判長自能依法判斷、惟一經判決有罪、則爾對於債務必不料理、若判決無罪、則不肯理楚、是以爲保全債權人利益計、惟有將案

停止◇　以視爾清理債務之成績作爲判決時之參考、遂裁定關於陸錫侯·孫希仁·陸夢龍部份停止審判程序、陸錫侯准交二萬元現金三萬元保證券、准予停止羈押、至辦理清理程序、推事認爲有管收必要事、仍予管收、並對於公司法被訴被告部份、予以判決、周少朋萬維儉均無罪、陳季侃·項☐·吳理華·馮味琴·陸瑞徵·王奇·陸錫藩·汪冀軒均不受理、

師徒間衝突　涉及師母

昨日下午二時許、閘北共和新路四有業銅匠之朱松橋（二十九歲紹興人）與其徒弟張學明（廿八歲紹興人）在途毆打、朱腰部受傷甚重、經崗警一併帶局審訊、據朱松橋供稱、其妻張氏、二十九歲、曾被其徒姦汚、有一次彼兩人共臥一床、正在調笑、被我撞見、各自逃去、嗣因家醜不顧外揚、故亦不聲張、不料妻忽於日前失蹤、後探悉係徒所姦匿、因向論、不料彼反行凶、將我腰部擊傷、請予查究云云、質之被告張學明供稱、謂其師傅因向其借款十元未遂、故誣害等語、問官以兩造供詞各執、案關指控姦拐、當飭一併解局究辦、

意駐華第一任大使　溫深佐定期覲林主席

二十三日入京二十五日遞國書

外部已通知路局爲氏特備花車

新任意大利駐華第一任大使溫深佐、來華抵滬業已多日、茲悉溫氏以林主席已訂定於二十九日在京接見、決於二十三日晚、乘車晉京、呈遞國書、茲誌詳情於次、

定期入京

自溫氏將大使國書副本送京後、林主席業即訂定於二十五日上午十一時在國府接見、當諭知外交部、於昨日通知意使館駐京辦事處轉電到滬、今晨據意使館·等華文秘書羅斯君語新聲社記者、大使得訊、決於二十三日晚、携夫人等、乘車晉京、俾二十四日晨抵京後、先行拜會汪院長、

隨行人員

溫氏此行偕夫人外、計隨往人員有一等秘書賈巴錫烏、二等秘書薛達第尼、一等華文秘書羅斯、易路、海軍武官史巴哥·等華文秘書弗拉航空武官德拉哥等多人、並悉林主席接見意大使時、依外交儀節、典禮甚爲隆重

路局備車

外部將先行於二十三日派交際科長林桐實、來滬歡迎、招待入京、外交部駐滬辦事處已函路局爲溫氏特備花車、供其乘坐云、

林白子綁案　有人認識兇犯

◎智利京城十六日哈瓦斯社電、此間德國（漢沙）汽船有水手某、謂彼認識綁殺林白愛子之兇犯、其人爲現被拘禁於亞爾加脫來島聯邦監獄中之美國著名綁匪外號傷面人亞爾（名）卡本（姓）之同黨、

勒索五萬

談判未成破案

綁張仲愚之子　續獲匪婦

住居昆明路森昌里十號綢業巨商紹興人張仲愚之四歲子揚戈、於去年十二月十二日下午一時、被匪綁去、探長劉紹奎·馮志銘·王程應等、於昨日經公共租界捕房總稽查處華督察陸連奎、在西藏路遠東飯店三百二十一號房間拘獲是案綁匪甬人石玉叔、紹興人史文茂、甬人任阿成等三名、據石等之供詞、又飭探目沈天保·陳耀庭等前往武昌路鼎興里九號、

◇◇將肉票張揚戈救出◇◇

並拘獲看守肉票之紹興婦人衛王氏一口、旋又在法租界貝勒路六六五號石玉叔家內拘獲石妻林氏·石女阿菊·傭婦李楊氏·石友王才慶等四名口、並抄獲九三九二八號手槍一支、分別收押、各情已詳本報、今晨捕房將獲犯解送第一特區法院刑一庭、捕房律師王耀堂陳明拘捕情形、並稱此案自原告之子被綁後、匪方曾先後致三函與原告、勒索五萬元贖取、原告方面亦四次派人與匪方接洽、卒以

◇◇數目過巨未能談妥◇◇

惟原告曾付給匪方洋一百元、由匪出有收據、今該三函及收據已由捕房吊案、惟本案尙須嚴密偵查、故請求准將各被告予以羈押、改期訊理、錢鴻業庭長當向各被告略詰一過、即諭本案改期一星期再訊、李楊氏·石阿菊准予交保出外、餘均還押、

棉貫紗賤

紗聯會昨開會討論

全國華商紗廠聯合會、以近來原棉期貨買賣價格、逐步高漲、致使紗賤棉貴、虧蝕甚鉅、若不謀救濟、全國紗廠、勢必趨於崩潰、故各紗廠聯名呈請取締此項買賣、使紗花價目、兩得其平、並謀挽救紗廠前途起見、特於昨日下午三時常會時、提出討論、由聶潞生主席、互相討論之下、皆以市面日趨衰落、非謀自救、不足以圖存、但議決事項、關係內部、一時尙無向外發表云

中央常務會議

◎南京十七日中央社電、中央十七日晨八時、開第一五四次常會、到居正·孫科·葉楚傖·汪兆銘·褚民誼·馬超俊·林森·邵元沖·陳立夫·丁超五等三十餘人、居正主席、決議要案、㈠核定建造淞州起義紀念碑塔辦法、㈡黨史編纂委員會委員鄧澤如遺缺、以鄧家彥補充、㈢推張惠長出席下星期一中央紀念週報告、㈣其他例案、

標金平疲

午收較跌一元一

今日上午標金仍平、自晨初銀市均平、滙兌已見回漲、純金猛跌十辦士、金價毛、爲六十六七元、中央掛牌英平美長、關金跌一分、麄、標金跌五元八角、爲九百八十八元七角、九點鐘二月份開盤爲九百六十七元八角、計低一元三角、兆豐昌來售至六十六元四角、申康爲昌祥永利來進、○六分爲六十八元五角、元茂永福興永義豐永兩餘均出、又兩先合揭曉英平美長○六二五、九點二十六分爲六十五元七角、乾昌祥大幾永進爲六元八、大德成售至六元、後場內買賣力敵、故盤旋於六十八元前後、平衡稅未更、仍徵百分之六·○○、恆餘來買、十點○三分爲六十九元四角、大發永猛出即見盤小、且滙市轉賤、大德成春元永恆餘等均出、十點四十一分爲六十六元九角、義豐永裕利稍買、即見回升、十一點半爲六十八元四角、元一再賣、三十六分爲六十七元半、後更平、午收爲六十八元、比上日跌一元一角、補水五十一元、登賬二月六十一元、三月六十八元、查上半日、最高六十九元四角、最低六十五元七角、有三元七角上落云、

回力球　中央運動場　每晚八時起賽　星期日午后加演日場　電報路亞爾培路口

1	2	3	4	5	6
杜拉地	依捨多	拉來	歐禮沙	羅沙拉	依甲蘇
后蘭多	蘇羅沙伯	爾加	普登巧	加拉地	拉摩司

上午標金

項目	價
三月期開盤	九六七·八
最高	九六九·四
最低	九六五·七
收盤	九六八·○
上午補水	九五一·○
二月登帳	九六一·○
三月登帳	九六八·○

下午標金

項目	價
三月期開盤	九六八·一
二點○二分	九六八·九
二點二十九分	九六七·五
三點二十一分	九六七·九

◇銀樓飾金

大同行兌出市平每兩　一百元○○五角　收進　九十四元五角

◇海外金電

英倫金塊　七鎊一先令六便士　跌十便士

◇海外銀電

[illegible]

匯豐掛牌

[illegible]

中央銀行掛牌

一月十七日

[illegible]

◇上午開盤

[illegible]

◇上午收

[illegible]

英匯　美匯

[illegible]

銀洋錢市

[illegible]

◆新豐洋行報告

[illegible]

◇華商證券交易所

[illegible]

◇海外棉花商電彙集

[illegible]

麥市補空而漲

[illegible]

△坎拿大麥電　△芝加哥麥電　△利物浦麥電

[illegible]

◇雜糧油餅交易所

[illegible]

◇麵粉交易所

[illegible]

◇紗布交易所

[illegible]

◆今晚的遊藝◆

大世界　永安　先施　新新　福安　小世界　[illegible]

交通銀行總行　匯水一覽表

[illegible]

好萊塢歌女生活透視

~每小時報酬一元三角七分半~

（影呆）

一個歌女想她自頭美到腳尖，是好萊塢的典型，她的代價，祇有每小時一元三角七分半——單是在僱用期內。

這句話是好萊塢的一位歌舞導演桑瑪利說的，他，一般的少女，卻以為不但有天才，而且是一個美男子呢！

真正的美貌女郎，在好萊塢的街頭上走過，每個男人都要被她吸引的，但這種美女走過了所有好萊塢的攝影場，充乎其量沒有一百個，據桑瑪利說。

這位歌舞導演，在好萊塢導演過一萬五千個少女，所以他所說的話，很是確實的，決不有杜選。

關於審美的標準，一個少女，桑瑪利以為最主要的便是牙齒，其次是眼睛，然後再注意她的其他各部。

平均每個歌女，或表演者的報酬，是每星期六十六元。所謂表演者，她們不表演歌舞，祇為了面貌生得太美了，在銀幕上穿了時裝而表演。然而這裏所說的報酬，祇限在拍戲的時期，事實上一般的歌女，就是五百個在好萊塢可算第一流的歌女，拍戲的時期，也比停拍的時候短得多。

因此，她們一星期工作四十八小時，每小時可得一元三角七分半的報酬，而實際上，卻和普通的職業女子所得的相差無幾呢！

在桑瑪利的新片36 5 Night in Hollywood中，拍攝之初，他預備要徵求歌女五十人，結果應試的有五百人之多，這新片，桑瑪利在攝製時，很注意在上海更映過了。

一個歌女不拘她已拍過多少片子，但一有新片開拍的消息，她一定要去應考的。為了工作的關係，在拍戲時期中，有幾個少女是變樣了，體重增，有的加增了，有的減輕了，尤其是面孔也不同了，有了瑕疵，或是被太陽光晒黑，或是挫傷，或是遇到了其他的意外事件。這是太不幸了，因為她們此後再沒有錄取的希望了。有的姑娘，她們知道怎樣才能派司最後的考試，所以事前對於面貌，體重，是極力注意的。

然而一切的一切，也許祇為了每小時一元三角七分半——甚至有時祇有幾小時的戲需她拍攝，也要拚命去應考的，歌女生活在好萊塢，說來也可憐呢！

美總統羅斯福在家中處理公事情形

▼「飛燕社」社員王珞珈畢業湖北第四女中，有文學修養，有歌舞天才，更擅鋼琴獨奏，為「飛燕社」要角之一。

[illegible]下，常垂釣以取樂。

見聞錄

（技郎）

▼以前王人美的友朋們，都戲叫她為「媽媽」，現在可不敢再這樣叫她了，因為沒有人願意叫老金做爸爸。

▼人美自與金焰結婚，除老畫師丁悚壽誕之日登台一次之外，便沒有再登過台表演，這次，因某種關係，人美又將在金城演出了。

▼談瑛前年聯星「打秋風」主演的一部「淚痕」，聞將在上海公演。

▼冷燕歌劇社近日大加擴充，改名「飛燕」，自北平新到上海之歌女社員，將於最近在某大戲院上演，近正由小包可華排演大歌舞劇「義勇軍」。

▼「飛燕社」社員陳曼利，明月舊人，新月舊人，也是京中舊人，曾經為一社的台柱，在歌舞界中，與徐耐麗有同等資格。

▼接連三期的「影刊」，有小三子的大作，第一篇記去年影壇，筆足以抵銷的帳，第二篇即是上期的「亂語三千」，記三樁與數目字有關的笑話，現在聽說又有一篇「三個摩登女性」要刊於本期影刊了。可見小三子任名字已有了一個三字，寫出來的東西，都離不了三——三句不離本行，小三子真是「纏七廿三」。

▼程步高赴平湖弄外景，談瑛形單影隻。

▼昨遇陸潔・王默秋於香港聯華。

▼趙丹近頗有戀於火山。

▼康腦脫路藝華影片公司贈送電話表，上刊黎明暉個人小照，而索者不取分文，函索者附郵票一分。

▼今晨四時十分應雲衛在維納斯小卡處擦美髮漿。

▼嚴次平今早乘長崎丸赴日，臨行送徐來照片一張與外史氏。

一週銀話

（梁景芳）

▼……我以為女明星的私生活最好是封閉在她個人的生活圈裏，要不然是很容易扼殺了，她在銀幕上所留給觀客的印象的。試想想在銀幕上是一個貞潔的，勇敢的或溫淑的，堅定的英雌，忽然暴露出其本來的反覆的，淫穢的或卑鄙的，勢利的本性，觀客的幻想打破了，自然會慢慢地離開了她。所以一切浮誇的宣傳，一切婉轉的辯詞都是不聰明的。

▼……現在中國電影從業員在個人的人格修養上，最少該與技能的修養上同樣的受重視。要提高電影在工業上的地位，或在藝術上的評價，最少該使群衆明瞭幹電影是一件正當的，高尚的職業。我希望如果中國電影從業員能夠組織起來的話，對於一切足以影響到整個電影業的信譽的行為都應該加以制止的。

▼……中央電影攝影場最近在滬・京・平三地徵求演員，據說其目的是在羅致一些新人材，以推進今後的中國電影事業。他們尤注意在各大學中學校中，找尋對電影有興趣的青年學子，以充實中央的製作力量。這一舉是很聰明的。

▼「飛燕社」社員鄂蘋卿，年祇十一，身段嬌小玲瓏，活潑可愛。她的舞蹈，與她的年紀，成一反比例，她最精彩的為匈牙利舞，法蘭西舞及恣態舞。

▼「飛燕社」社員童戈金，年僅十六，而聰明伶俐，姿態甚美，愛好歌舞，基於天性，而能歌善舞，頗有天才。

銀花

雲兒

▼……去年，傑克浦拉的一張「名歌傾城」，在新光公映時，生產非常清淡，並且在這少數的觀客中，多半是西人，前幾天他的一張「情天一曲」又在大上海公映了，結果同樣的絲毫沒有引起人們對它的注意，又悄悄的去了，從這兩件事上，證實了國人音樂程度的低落。

▼……自從「漁光曲」公映後，這朵「野玫瑰」，是久不聞她的聲息了。最近聽說，她將要參加新華某歌舞社的公演，難道她又要重返歌舞界去嗎？

▼……盛傳已久的范朋克同曼麗碧克馥離婚一案，現在終於成了事實了，湊巧這幾天我們的藝人阮玲玉也在為了婚姻事件打着官司，可以說是無獨有偶。

關於「飛燕社」

應知亡國恨　莫唱後庭花

（大梁）

想寫一點關於「飛燕社」的東西，幾個字在心頭湧上了這幾個字。然而後庭花是沒有人會唱的，可是誰又知道亡國恨呢？還年頭兒也該馬馬虎虎，牢騷可以不發。

「飛燕社」在上海沒未表演過，但「冷燕社」的確是我們欣賞過的，確乎是藝術的正宗，沒有一點野狐禪的狐味，就是說她們的歌舞是合於藝術條件組織，下而由真工夫訓練出來的，一點不欺騙取巧，一點也不粗製濫造，更一點也不馬馬虎虎。所以，她們在上海得到一般的好評，在平津是不必說，得到一般人的擁戴，自然是她們當之而無愧的事。現在，她們要更大的成功努力，求得到更大的成功起見，便全體加入「飛燕社」，在布拉陀夫及老包的悉心指導之下，她們又整整訓練了一個多月，新的節目（當然是上海未曾見過的）給她們練成功了，能夠表演兩個鐘頭，此外還排練純熟了一齣四幕的悲壯的而異常動人的大歌劇「義勇軍」。

飛燕的舞蹈教練希拉陀夫原是歐洲一位舞蹈專家，有二十五年的舞蹈經驗，舊俄時代他在莫斯科是紅極一時，皇室崩潰之後他便成為世界的舞蹈藝人了。他曾經出演英法意奧各國的最高等劇院，他也曾經出演於美國紐約的百老匯與之加哥，他更曾經當舞蹈教練於好萊塢的家大影片公司，所以，他的舞蹈是新舊兼備，包羅萬象，成一位世界僅有的舞蹈藝人。然而他之所以肯降尊而為飛燕的教練者原因，他是與飛燕社社長劉公人有甚深的交誼也。

飛燕的舞藝因為是取法乎上，因為得到專家的訓練，將來演出的不凡，我們現在總可以預料的吧！

飛燕的歌劇導演老包，提起名兒來頭大，他本是包老先生天笑的公子，然而名兒他是不許我發表的，誰呢？讀者請自己猜測罷。（讀者如猜不出，請打電話到大衆出版社去問）

在這幾位藝人的努力的指導之下，給一班有歌舞天才和好歌舞充分學力的姐兒練得非常純熟了。

「得道者多助」，從事於真正藝術的人自然聲應氣求地有真藝人來給他幫忙的，如飛燕，在這情勢之下誰又能夠否認將來的演出不是不凡的呢？然而

▼「飛燕社」社員鄂文卿，她曾充實影團員，華光歌舞教練，對於日本舞蹈頗有心得，修養亦深，而於飛燕社節目，幾於無所不能。

總編輯阿拉廣東人梁得所先生，自有滿意的答復）○他任文藝方面有相當的修養，劇作也有大才；他這次肯任飛燕的歌劇導演，據說完全是為着熱情與同情心的激動的。此外，還有電通的藝人的贊助與幫忙，歌劇「義勇軍」便，也要靠自己的努力，好在飛燕的姐兒都沒有上海那麼耽於安逸（不敢說自滿自驕）的習氣，不特肯苦幹，而且是喜歡苦幹。那末，劉公人不得志於兒童教育，不曾得志於白山黑水之間，卻會殺出一條血路於寂寞的藝園裏面了。

聽說，飛燕將於最近期內拿所訓練純熟的新的節目出演於某大戲院，那末，我們對於藝術的欣賞又有了機會了。

大光明	[illegible]	[illegible]
大上海	[illegible]	三時 五時半 九時一刻
卡爾登	抵抗	三時 九時半
南京	神秘古廟	二時半 五時半 九時一刻
國泰	新婚燕爾	二時 五時 九時一刻
光陸	無名小生	三時 五時 九時一刻
新光	再生花	二時半 五時 九時一刻
金城	大路	二時半 九時一刻
融光	[illegible]	[illegible]
巴黎	恩愛夫妻	[illegible]
上海	聯歡記	[illegible]
中央	[illegible]	[illegible]
黃金	[illegible]	[illegible]
光華	[illegible]	[illegible]
九星	[illegible]	[illegible]
恩派亞	殘夢　王先生	[illegible]
新中央	桃李劫	[illegible]
百老匯	[illegible]	[illegible]

東南	桃李劫	[illegible]
明星	百花洲	[illegible]
辣斐	天長地久	[illegible]
東海	桃李劫	[illegible]
榮金	再會吧上海	[illegible]
浙江	龍虎鬥	[illegible]
卡德	鐵鳥	[illegible]
蓬萊	湘江紅	[illegible]
萬國	古寺鐘聲	[illegible]
威利	二婦之間	[illegible]
華德	九曲橋	[illegible]
世界	酒色財氣	[illegible]
山西	歸來　母性之光	[illegible]
西海	野性	[illegible]
天堂	黃金穀	[illegible]
虹口	小明星　[illegible]	[illegible]
鴻飛	離恨天	[illegible]
共和	[illegible]	[illegible]

喂！

（伯仲）

魏巍「兒童之光」那嗎？

素來，祇有從上海到蘇州來攝外景的，現在可也有人從蘇州到上海去攝外景的了；那便我們這裏第一次創辦的蘇州電影製片廠的「兒童之光」了。

「兒童之光」的導演者是魏巍，他以前曾在聯華一廠及三廠做過事，去年，在友輩的贊助之下，他便到蘇州來創辦影片公司了。

在他們剛開辦的時候，因為挖出了聯華一廠的攝影師，使聯華派人來蘇在各報上刊登啟事，謂近有假借聯華來蘇開設分廠名義，在外招股，誠恐社會人士不察，受其蒙騙云云，其實，我們倒相信蘇州電影製片廠不致於如此下流，他們並未招過股，招聘演員卻是有的，但並未如上海的小公司一樣的徵收報名費。

不過，記者曾在閶門外他們廠裏到見魏巍，從他的舉動和說話看起來，是有點誇大的，說得不好聽一點，牛皮吹得很大。

現在，「兒童之光」已攝成了，主演者是王桂林和他的女兒，因了演過一部影片，王桂林竟至和聯華打了合同，片子已送南京檢查，不久，我們蘇州也可以看到一部「土產」影片了。

服裝特刊　歡迎投稿

好萊塢明星洛麗泰楊

「親愛的：我們買五點半的票吧！」（陳雪生）

時報號外啟事

敬希投稿諸同人注意

時報號外各種特刊，為編排便利起見，即日起，凡關於特刊文字及照片，統於出版前一日下午四時截稿。譬如星期一出版之衛生特刊，稿件在星期日下午截止；星期二出版之服裝特刊，稿件在星期一下午截止。其餘各刊，照此類推，敬希投稿諸同人注意是荷。

時報號外編輯室　一月十日

希臘政治家范尼柴羅斯現已退休・修習於克里脫島・圖為范氏與其最老之友人合影

時報播音講稿欄

（雙十文化社播講）

▲播音課目　職業應用文・國語・職業英語・
▲播音教授　周椒青・韓瑞恒・
▲播音電台　上海永生廣播電台・
呼號XHHJ　週率一〇八〇
華啟二〇〇

課・程・表

星期	上午六時三十分起	下午五時三十分起
一	職業英語	職業英語
二	職業英語	職業英語
三	職業英語	職業英語
四	職業英語	職業英語
五	職業英語	職業英語
六	職業英語	國語

影刊

第五十五期　每逢星期四出版

介紹一個不要學膳宿費的學校

——只須訂閱時報一份——

現在上海有一個學校、非但不要學費、並且連膳宿費和其他雜費一概不要的、這個校裏專門研究國學、職業應用中英文字、和職業應用智識等科、照常上課、諸君若願意入學、只要訂閱時報一份、（講義分期刊登播音講稿欄）你道便宜不便宜呢、值得不值得呢、那末這個不要學膳宿費的學校究竟在什麼地方、就是上海南京路永生廣播電台用無線電教授的雙十文化社、

▼童星李洛愛步步高

三個摩登女性

（小三子）

摩登，MODERN也，但是在中國，摩登的解釋，有時候比「那個」兩字還要廣泛。記得有一次聽一個唱滑稽的說，一個女子不穿褲子，此乃「摩登化」也，他又說，女人立着不坐，這是「浪漫派，摩登化」也，話雖不倫不類，但在這一種人的腦殼裏，摩登自有牠的另一種意義的。再如馬路上的櫛比的商店，市招上充滿摩登字樣，所以我們已無法確立摩登的眞實解釋，可是再想一想，摩登二字如果眞能成爲大衆語，倒也未爲不可。小三子有鑒於斯，爰執筆寫「三個摩登女性」一文，但得聲明的，小三子大字典上的「摩登」，是「莫名其妙」與「反常」的解釋，幸勿「纏七廿三」。

第一個該說王漢倫

這一個老牌的，外交（不作別解）的女明星，有一對摩登的小脚，倒是「大地」攝影隊心目中的寶貝，眞不知當時是怎麼樣的錯過了機會的，要不然，這位小姐（並非脚字之誤）現在已在好萊塢了。說起這位小姐，眞是摩登之至，在影片裏演尼姑，堪爲阮玲玉的師傅；而平常辦理外交，尤非黎灼灼譚雪蓉嚴月嫺所能比擬。近年因世界經濟衰落，她和外國人合辦的「美容院」，也就跟着她的美容而消逝了，照理已可說很是偃蹇，不過她還有本領，去年異軍突起，以遺棄虐待重大的罪刑控告她的丈夫王季猷，要求贍養費五十萬元，五十萬元恰巧是航空獎券頭獎之數，王小姐捨獎券而就丈夫，來獲取這一筆鉅款，也未始非十分摩登。豈知，上帝不認識她，這一場官司反變成一場夢，王小姐從法院判決書取得數十隻洋的賠償損失費，而回頭一算自己的律師費與訟費，卻已是臘出五百元之關，比較之下，王小姐「偸雞不着」，卻已是臘出「蝕把米」了。這事情，該算是摩登之至。

第二個說談瑛吧

這位小姐眞不壞，演戲有天才，做人有「噱頭」，可惜的就是她的運氣太壞，你想，她以「身上的痣」爲物證，控告她的顧寶森以誘姦騙婚的罪刑，如果運氣粉浪額角頭上，十萬搭什萬，只消對方拿得出，無有不「藥到病除」。然而談瑛這壞運氣的女人所遇到的是怎麼一回事？「緩刑兩年」不是判顧寶森，而給了談瑛自己享受。這種事情眞也太摩登一點吧。談瑛，這摩登的，倒楣的黑眼圈的女郎。

第三個那不消說是阮玲玉了

阮玲玉的「摩登」，來得越發的澈底。你們大槪也注意到了吧？張達民有一封律師信給唐季珊，說是侵佔了他和阮玲玉同居期內的財產，唐季珊就控他破壞名譽，詎知附帶的爲着要暴露張達民的醜態，唐季珊的啓事把他罵了，阮玲玉的啓事又把他出醜了，而訪問記以及其他不同性質的稿子裏，又有是一張脫離同居關係的契約，也刊行到報紙上來了。從這個契約，知道阮玲玉因欲取得張達民脫離同居關係的同意，每個月給張達民一百元。這事情就見得希奇了。按諸舊規，女人要求與丈夫脫離，可以遞一張狀子，還怕沒有理由？遺棄，虐待，不是都很好嗎？但阮玲玉竟是反常，拿出錢來給丈夫，以成全脫離關係，這於是摩太登了。

一九三五年 新年新演劇

銀幕後男主角

唐…季…珊…不…愧…爲……

自編　導演　情節緊湊

想做男主角者　紛紛模仿

（尖土）

女主角（前集）　張織雲
女主角（後集）　阮玲玉
反派小生（？）　張達民
重要配角　律師若干人
道具　報紙啓事
佈景　茶店大樓

金燄・高占非・趙丹・龔稼農・王引……等等諸位仁兄，誰都知道是國貨影界裏的男主角。貨色道地，童叟無欺，凡是影圈內外各式人等，誰敢說不承認呢？可是這多男主角，其實祇是一兩部影片的男主角，祇是銀幕上短時間的男主角。○他們雖然在銀幕上與許多女明星們結爲夫妻，舉案齊眉，事實上卻祇是「掛名的夫妻」，到銀幕後便往往是反眼不相識，決不是和影迷們理想中的銀幕上的情侶那樣的美滿可比。所以我說今日國貨圈裏的眞命天子──事實上的男主角，並不是上列諸人，而是隱身銀幕後面的唐季珊先生。

本來要做男主角，必須要有適宜的條件，例如器宇軒昂，身材高大，英姿颯爽，身懷絕技等。可是我們這位唐先生卻是短小精悍的黑瘦人物，年紀在三十開外，既無三頭六臂，又無驚人絕藝，但他卻能夠獨抄短路，走上終南捷徑，做成一個銀幕後的男主角，爲中國電影外史上添了無數艷情韻事，豈偶然哉。

唐先生深知要踏進電影界，不是要走上什麼演員介紹，所去登記的，因爲這是一般平凡人所擠滿的路徑，以他老先生的玉樹臨風的尊體去競爭，誰也知道是難得出人頭地，做到男主角的地位的。因此他便別出心裁，專向聲名久噪的女明星們去辦私人交涉，交涉辦完，男主角的地位便隨拿到手。這是唐先生在影圈外鑽營的奮鬭成功史，古今天下，一人而已。

和唐先生合演的女主角先後計有兩位，一位是老牌電影皇后張織雲，當年，艷名之盛，凡在十年前尚生存的人一定記得。在國內合演之後，唐先生還以爲不足，又挾了張女士遨遊新大陸好萊塢，豪情勝慨，不下約翰古爾勃之於格里脫嘉寶也。回國之後，突告離異，一般影迷泣下沾衾，表示失望，其實此乃悲劇應有的情節，臨機急轉，出人意外，乃是該劇本之出奇制勝處，曲折迷離，實在是不同凡響呢。

時過境遷，摩登是尚。唐男主角深感女主角不可一日或缺，於是便選定了宛轉玲瓏的阮玲玉相任。按阮小姐自故都春夢一片成功後，獨步銀壇，海內無敵。唐先生和她再度合演，風流纏綿，堪稱當代傑作。與其所乘的一九三五式之新汽車掩映成趣，招搖過市，路人誰不羨慕？最近引起反派小生（？）張達民參加表演，情節更爲緊張（劇情至此，已達頂點CLIMAX）將來結局如何，不得而知，凡我觀衆請大家拭目以觀其後可耳。

唐先生因得與女明星合演，故一躍而成爲男主角，隱握銀幕後的大權。不但是有無貝之才，而且也有貝之財。而銀壇無敵，其故在此。而且所有的表演，都由唐先生自己兼任編導，攝製後又可免送京檢查之麻煩。一舉數得，唐氏有焉。

因爲時勢所趨，名男主角如金燄高占非輩，大家也都急娶女明星以維持原有地位。此外如程步高之追求談瑛，外子潘子農之娶舒繡文，大概都想將來也得做做男主角，這都可說是唐先生創作後的新影響呢。

嚴斐在「秋風落葉」歌劇裏一個姿勢，新華明日在金城演出。

八年前有一新聞記者寫琴求羅吉絲的故事，內中有云：「試觀百老滙，琴求將來矣。」最近此記者（里奧斯賓塞）會琴求於雷電華，提及往事，自命不啻一預言家。（陳嘉震曰：「試觀大上海，袁美雲來矣。」）

市面不景氣

女明星的戀愛帳也算不清

（房帳）

這年頭實在太「那個」了

電影女明星最容易鬧出婚姻問題出來，這風氣已由影都好萊塢流傳到上海來了。張織雲一度嫁了唐季珊後又離了婚，王漢倫嫁了王季猷後又離了婚，官司至今還沒打完呢。黎明暉和鄭國有更鬧過大悲劇，至去年才鍾情於與愛的夫君陸鍾恩，這才完了終身大事。胡蝶同未婚夫林雪懷鬧婚鬧到法庭去，至今與潘有聲聲息有關。艾霞自殺，據說是感到獨身女子，倩影如飄萍一般，於是也和平常人一樣的爲情而死了。洪鶯亦因愛河多孽障，故出家爲尼姑而舞女，最後溜之大吉，逃出世外去，不知所終。最近阮玲玉與張達民的舊事重提，婚姻官司打不清。昔日同衾人，今變原被告。不知當事人俯仰身世，也覺得像是一部電影片子嗎？可是誰是導演人呢？我欲無言。

？！

（圓明園）

悲喜劇

▲某導演（問他的朋友）老王，你看見我新近導演的一部滑稽片嗎？請你指教，發表一點高見好不好？

▲朋友　對不起，我還沒看過呢，我的一個朋友看過了，他介紹我去看一看，說這是一部很難得的片子。

▲某導演　哦？（面有得色）你的貴友怎麼說？他是說這片子還可以嗎？

▲朋友　唔，他說這笑片是一部從來沒有看見過的悲喜劇，他看的時候，笑也笑不出，哭也哭不出，眞是滑稽極了！

字幕的妙用

（一張有聲影片試映過了，導演先生對收音師縐緊了眉頭：因爲那片子的發音，全是嘈雜不絕的雜聲，聽着令人不快。）

▲導演　這許多雜音，怎麼辦呢？你有方法把它改得少一點嗎？

▲收音師　唔，我想一想看，這眞是糟糕！（沉思）

▲導演　是的，這樣太糟了，總得想個法子……

▲收音師（猛然省悟）哦，對了，我有法子了！你們遇到劇情不連貫的地方，不是常常用字幕來說明嗎？我看你祇要在這部片子頭上加一條字幕，說明這故事發生的地點在工廠附近，所以常常聽得見機器的噪音就是了。

個性

（一位很著名的男明星和他的朋友在談天。）

▲明星　喂，請你告訴我，你覺得我在銀幕上的表情怎樣？

▲友人　很好，很好。你演戲一點也不過火，……是的，不過火，你在銀幕上就跟平時一樣，你好像太肯聽從導演的指揮。

▲明星　太誇獎了，哈哈，可是，你覺得我飾演那一種個性的人最好？

▲友人　這個嗎？……（沈思有頃）我想你最好是飾演溥儀似的一種人……

清道夫

▲甲　聽說有好幾個影評人提出了影評的「清潔運動」，是嗎？

▲乙　是的，據說影評人有些「那個」，所以要清掃一下。

▲甲　可是，提出「清潔運動」的人，本身已經很清潔了嗎？

▲乙　哦，怎麼你會發生這個疑問！你看見過街上的清道夫嗎？他們的目的祇是把馬路打掃清楚，至於他們身上的紅背心是否也有點齷齪，那倒是不成問題的！

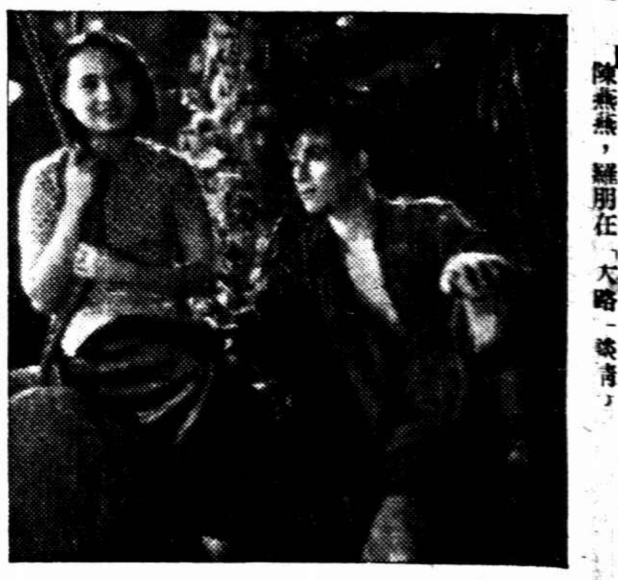

陳燕燕，羅朋在「大路」一[illegible]

學學寫稿子

（一男性）

▼中國的電影公司都在上海，因爲上海熱鬧，有跳舞場，跑狗場，回力球場……

▼胡[illegible]得[illegible]我愛她，她不知道，她知道，她也不愛我！

▼女人都想做明星，因爲做明星便可出名。

▼我不愛罵人，罵人對我自己沒有好處，反使他們恨我。

▼男人愛女人，男明星當然要愛女明星。

▼電影燈是亮的，因爲水銀燈是亮的。

▼王瑩回國，有什麼希奇，難道中國人永遠死在日本嗎？

▼電影刊物要是刊登女明星的裸體照片的話，我想一定有人要買。

▼學學寫稿子，目的是想要稿費，編輯先生，這篇稿按幾塊錢一千字計算？

◆今晚的戲劇◆

大舞台	[illegible]	後集第二本彭公案
天蟾	[illegible]	卅九本、四十本彭公案
共舞台	王虎辰	七本紅羊豪俠傳
廣東	[illegible]	十本十美續宜土
老閘	[illegible]	孝及家庭
遠東	[illegible]	統本龍鳳鐲
大滬	[illegible]	十本文武香球

萬金油 搽凍瘡

人人都說有特效

手足生凍瘡，發紅發腫，又痛又癢。於早晚以熱水洗後。速以萬金油搽之。（最好包上淨布。勿包亦可。）即能散凝消腫。止痛煞癢。活血潤肌。數次即愈！

購時請指明　虎標萬金油

添請本埠跑街

本堂擬添請本埠跑街數位，自問熟悉本埠情形及標紙店者，請前來接洽

虎標永安堂滬行

（寧波路五十五號新新公司後面）

電話九三一五九號

中南飯店

地址　愛多亞路五六〇號
電話九一二二六〇號

交通便利　定價低廉　房間清潔　侍奉週到　屋頂花園　遊覽　色白大菜　日夜齊備　雅座乘涼　奉送香茗

中央大旅社

上海廣東路正豐街口
電話九二三一〇　至九二三三〇
房間最多　定價低廉　交通便利　侍役殷勤
電報掛號　六二二五

上海南京路盆湯弄 南京飯店

歐美彈房　供客消遣
喜慶禮堂　華麗無比
摩登房間　售價獨廉
旅客欣賞　備無線電
茶役西崽　個個訓練
地點適中　交通便利
電報掛號九五五五號
電話九一〇〇〇號

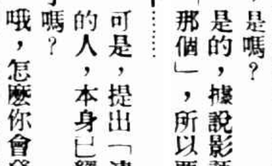

贈送名貴眼鏡　大減價　大服務

● 光華眼鏡公司

[illegible]

總號　南京路雲南路西大鼎里口
南號　老北門對面典當街口